

股票代號:8089



康全電訊股份有限公司
COMTREND CORPORATION

中華民國 104 年度年報

康全電訊股份有限公司 編製
中華民國 105 年 5 月 27 日 刊印

本年報查詢網址：<http://mops.twse.com.tw>

一、發言人、代理發言人姓名、職稱、聯絡電話及電子郵件信箱：

發言人

姓 名：林夏滋
職 稱：公關暨法務處經理
電 話：(02)2999-8261
電子郵件信箱：spokesperson@comtrend.com

代理發言人

姓 名：張芳瑜
職 稱：公關暨法務處管理師
電 話：(02)2999-8261
電子郵件信箱：spokesperson@comtrend.com

二、總公司、工廠地址及電話：

總公司地址：新北市三重區重新路五段六〇九巷十號三樓之一。
電 話：(02)2999-8261。
工廠地址：新北市三重區重新路五段六〇九巷十號三樓之二。
電 話：(02)2999-8261。

三、股票過戶機構之名稱、地址、網址及電話：

名 稱：康和綜合證券股份有限公司股務代理部
地 址：台北市基隆路一段 176 號 B1
電 話：(02)8787-1888
網 址：<http://www.concords.com.tw/>

四、最近年度財務報告簽證會計師姓名、事務所名稱、地址、網址及電話：

會計師姓名：龔則立、張敬人
事務所名稱：勤業眾信聯合會計師事務所
地 址：臺北市民生東路三段 156 號 12 樓
電 話：(02)2545-9988
網 址：<http://www.deloitte.com.tw>

五、海外有價證券掛牌買賣之交易場所名稱及查詢該海外有價證券資訊之方式：無

六、公司網址：www.comtrend.com

目 錄

	頁 次
壹、致股東報告書	1
貳、公司簡介	
一、設立日期	3
二、公司沿革	3
參、公司治理報告	
一、組織系統	4
二、董事、監察人、總經理、副總經理、協理、各部門及分支機構主管資料	8
三、公司治理運作情形	17
四、會計師公費資訊	23
五、更換會計師資訊	24
六、公司之董事長、總經理、負責財務或會計事務之經理人，最近一年內曾任職於 簽證會計師所屬事務所或其關係企業之情形	24
七、最近年度及截至年報刊印日止，董事、監察人、經理人及持股比例超過百分之 十之股東股權移轉及股權質押變動情形	24
八、持股比例占前十名之股東，其相互間為關係人或為配偶、二親等以內之親屬關 係之資訊	25
九、公司、公司之董事、監察人、經理人及公司直接或間接控制之事業對同一轉投 資事業之持股數，並合併計算綜合持股比例	25
肆、募資情形	
一、資本及股份	29
二、公司債辦理情形	32
三、特別股辦理情形	32
四、海外存託憑證辦理情形	32
五、員工認股權憑證辦理情形	32
六、併購或受讓他公司股份發行新股辦理情形	32
七、資金運用計畫執行情形	32
伍、營運概況	
一、業務內容	33
二、市場及產銷概況	38
三、最近二年度從業員工資料	41
四、環保支出資訊	42
五、勞資關係	42
六、重要契約	42

陸、財務概況

一、最近五年度簡明資產負債表、損益表	43
二、最近五年度財務分析	51
三、最近年度財務報告之監察人查核報告書	57
四、最近年度財務報表	58
五、最近年度經會計師查核簽證之母子公司合併財務報表	58
六、公司及其關係企業最近年度及截至年報刊印日止，如有發生財務週轉困難情事， 應列明其對本公司財務狀況之影響風險事項	58

柒、財務狀況及財務績效之檢討分析與風險事項

一、財務狀況	59
二、財務績效	60
三、現金流量	61
四、最近年度重大資本支出對財務業務之影響	61
五、最近年度轉投資政策，其獲利或虧損之主要原因與其改善計劃及未來一年投資計 畫	61
六、風險事項分析評估	62
七、其他重要事項	64

捌、特別記載事項

一、關係企業相關資料	65
二、最近年度及截至年報刊印日止，私募有價證券辦理情形	69
三、最近年度及截至年報刊印日止，子公司持有或處分本公司股票情形	69
四、其他必要補充說明事項	69
五、最近年度及截至年報刊印日止，如發生證券交易法第三十六條第二項第二款所定 對股東權益或證券價格有重大影響之事項，亦應逐項載明	69

壹、致股東報告書

各位股東、女士、先生：

首先感謝各位股東、女士、先生長期對本公司的支持與鼓勵，謹將本公司一〇四年度的營業實績報告如下：

一、一〇四年度營業報告：

(一)營業計畫實施成果

回顧一〇四年度，由於本公司主要市場歐洲地區景氣低迷，以及面臨歐元大幅貶值及同業削價競爭的雙重壓力，以致本公司一〇四年度的營業狀況較一〇三年度衰退。本公司一〇四年度合併營收為 1,521,139 仟元，合併毛利為 431,276 千元，因受營收下滑及歐元大幅貶值影響，歸屬於母公司淨損為 11,582 仟元。有鑑於同業於歐洲市場削價競爭日益嚴重，一〇四年本公司除持續與歐洲電信領導公司維持友好關係，更積極開拓歐洲中型電信商，及拓展北美及亞洲市場。於產品方面，除持續研發符合客戶需求及市場趨勢之電信產品外，亦投入研發 SMB 系列產品；於營運方面，積極面對產業大環境瞬息萬變，適時調整營運方向，使公司體質更加穩健。

(二)財務收支及獲利能力分析(合併報表)

項 目		103 年度	104 年度
財務結構 分 析	負債佔資產比率 (%)	47.24	34.33
	長期資金佔固定資產比率 (%)	1,868	2,128
償債能力 分 析	流動比率 (%)	184.24	248.77
	速動比率 (%)	134.24	199.76
	利息保障倍數	47.02	(5.25)
獲利能力 分 析	營業利益佔實收資本額比率(%)	21.77	(6.85)
	本期淨利佔實收資本額比率(%)	12.62	(2.88)
	每股盈餘(元)	1.26	(0.29)

本公司隨時注意公司的營運風險，在面臨經濟局勢變化時適時調整營運方向與組織結構，故雖然本公司一〇四年度呈現虧損，但在財務結構、流動比率及速動比率反而較一〇三年度有顯著成長。

(三)研究發展狀況

本公司一〇四年度研發成果如下：

1. 被動式光纖 (GPON)網路開道器, IAD (GRG-4260)
2. FTTdp 光纖到分配點八口解決方案 (DPU-4652)
3. 11ac 4x4 無線影音橋接器 (WAP-5940)
4. 11ac 4x4 無線網路開道器(WAP-5895u)
5. VDSL2+ 30a 11ac 3x3 寬頻路由器 (VR-3060u)
6. VoIP 網路開道器(VG-8061u)
7. 具 TR-069 網管功能的 G.hn 電源線網路設備 (PG-9172)
8. 具 TR-069 網管功能的 G.hn 電源線無線網路設備 (PG-9171n)
9. 具 TR-069 網管功能及 PoE 供電的 G.hn 電源線網路設備 (PG-9172PoE)
10. G.hn 同軸電纜網路設備 (GCA-6000)
11. 網路機上盒 (STB-7064n)
12. 企業級 AP 雲端 ACS 網管系統

二、一〇五年度營業計畫概要

(一)本年度經營方針

由於本公司所合作的客戶，大多是各地區頗具規模的電信業者，因具有指標性意義，一旦成功成為其供應商，往往能主動帶來許多商機。自有品牌Comtrend目前在電信市場已建立品牌知名度，一方面除了加強鞏固既有的客戶群外，也將以累積的成功經驗做為進軍其它地區的利器。

在市場方面，今年除了與既有之歐美各電信業者擴大合作關係，並積極開拓亞洲市場。於產品開發方向，本公司在既有寬頻接取設備基礎上，積極研發各種FTTN/FTTC/FTTB/FTTH/FTTdp架構下的通訊設備及管理系統，例如新一代的xDSL Gateway/Router/IAD、GPON、DPU、G.Fast、G.hn PLC、IP-STB等產品線，以及SMB系列產品線，提供多樣化產品以滿足各類電信及寬頻服務業者佈建需求，進而讓使用者享有更高品質的網路連結、視訊及語音等服務。

(二)重要產銷政策

在產品開發及生產方面，除致力研發更新更好的產品外，同時加強與訊舟科技的策略合作深化共同採購，以提升彼此在專業領域的優勢外，並藉由資源整合與共享，發揮整體資源與產品線互補效益，提升整體營運績效。另一方面，為了提供客戶更全面、更多樣化的網路通訊設備，未來將積極的與台灣及中國大陸 OEM/ODM 生產廠商進行策略合作，引進多項競爭性產品以滿足客戶的需求。

就銷售政策，本年度公司將持續本著穩紮穩打的原則，擴大和既有客戶的合作關係，增加供應產品類別及產品銷售量；利用既有客戶為銷售參考(Sales Reference)，開發新客源；持續強化康全品牌在電信業者心中的信任度；並以電信市場為基礎，開拓新的銷售管道(如零售市場、企業用戶等)。

三、未來公司發展策略

為持續維持獲利及營收雙方面的穩定與成長，本公司仍維持一貫的發展策略如下：

(一)專注本業，穩定成長

不作高風險的投資，並持續加強業務開發力度，以穩定獲利為優先，不盲目追求業績的成長；並積極開拓新市場、研發新產品線與分散客戶，以降低市場環境變化對公司的影響。

(二)持續強化研發

持續高度研發投資並加強軟體研發實力，不間斷的開發高階與整合性產品，維持技術領先地位。

(三)堅持品質、降低成本

對產品品質及成本作更嚴格的控管，減少品質問題，提升公司獲利能力。

(四)加強營運管理、降低營運費用

配合公司營運方針，嚴格管控預算，降低營運費用；建立全方位營運管理模式，強化橫向溝通，提升營運績效。

四、受到外部競爭環境、法規環境及總體經營環境之影響

在電信自由化及國際化之趨勢下，國內外研究機構看好電信通訊市場未來之成長，通訊產品需求日益增加，致國內外廠商爭相投入此市場，造成市場競爭亦日趨激烈。本公司擁有堅強的研發、行銷與客服團隊，除了與既有的客戶維持長久的合作關係外，另一方面則致力於開發各種客製化產品，拓展並分散業務來源，追求公司的穩定成長。

最後，再次感謝各位股東、女士、先生對本公司的支持，也謝謝全體員工同仁的貢獻與努力，使公司能持續繁榮與壯大。在此，謹祝各位
身體健康，萬事如意

董事長：任冠生



經理人：邱裕昌



會計主管：王淑靜



貳、公司簡介

一、設立日期：民國 79 年 4 月 7 日

二、公司沿革

本公司及各子公司最近年度重要記事如下：

年 度	摘 要
民國 104 年	1 月子公司 Comtrend UK Limited 清算完畢。 3 月增資子公司 Comtrend Technology (Netherlands) B.V.EUR1,500,000。 8 月增資孫公司 Comtrend Central Eurpoe, s.r.o CZK40,000,000。 11 月出售孫公司 Interchan Thailand Limited。 11 月孫公司 Interchan (Hong Kong) Limited 更名為 Just Top Corporation Limited 12 月出售子公司 Comtrend International Holding Co., Ltd 及孫公司康傳國際貿易(上海)有限公司。 12 月子公司 Comtrend Corporation Holland B.V.清算完畢。
民國 105 年	4 月 15 日孫公司捌零捌陸股份有限公司董事會通過減資彌補虧損 35,374 仟元及減資退還股款 20,000 仟元

參、公司治理報告

一、組織系統

(一)組織圖



康全電訊股份有限公司
COMTREN CORPORATION

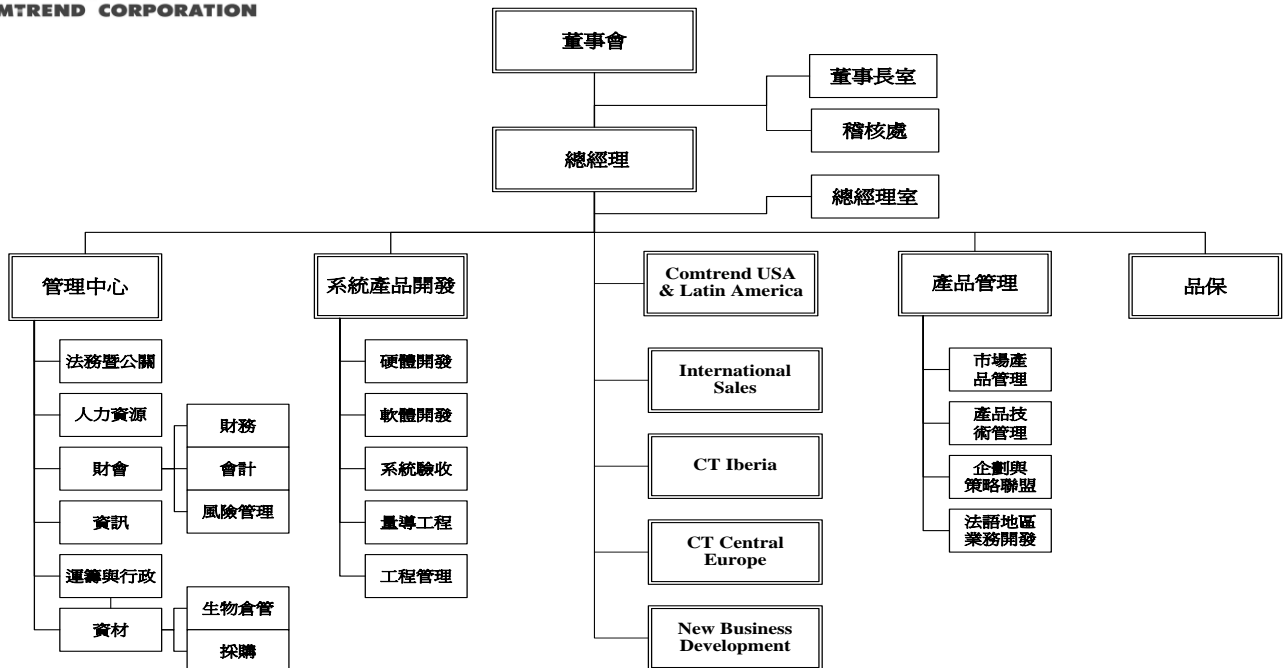

(二)各主要部門所營業務

2.1. 董事長室

董事長職掌

- 本公司各事業體經營策略之規劃與推動。
- 本公司各事業體長程發展之規劃與推動。
- 本公司各事業體與集團內事業體整合發展之策略訂定與規劃。

2.2. 總經理室

總經理職掌

- 本公司營運發展之策略方針擬訂。
- 協調整合各事業體之資源分配與運用。
- 監督管理事業體各項業務之執行，確保營運目標之達成。
- 轉投資公司之營運及管理。

2.3. 稽核工作職掌

- 衡量及評估內部控制制度，包含內控制度的完整性、有效性以及覆核內控制度自我評估作業
- 衡量及評估內部品質系統的完整性及有效性
- 制定暨修訂內部稽核制度，擬訂完整的內部稽核實施細則，釐定稽核項目、查核程序及查核重點
- 檢查制度規章及法令的遵循狀況

➤ 評核會計資訊、資產安全、營運的效果及效率

2.4. 各部門工作職掌

部門		工作職掌	功能別
管理中心	公關暨法務	<ul style="list-style-type: none"> ➤ 撰寫、審核及保存合約 ➤ 參與重要合約之談判 ➤ 提供法律意見 ➤ 提供解決爭端之方法 ➤ 配合律師形成訴訟策略以達勝訴目的 ➤ 申請及維護智慧財產 	法務
	財會	<ul style="list-style-type: none"> ➤ 會計帳務、稅務之處理、審核及編製財務報表 ➤ 財務管理及營運資金籌措、管理與運用 ➤ 承辦長、短期投資及理財活動業務 ➤ 股務有關事項辦理 ➤ 客戶及潛在客戶之業務發展與信用評估、應收帳款管理與追蹤 	會計 財務 風控
	資訊	<ul style="list-style-type: none"> ➤ 處理資訊系統的開發、維護、與資料處理事宜 ➤ 應用軟體開發、維護及問題排除 ➤ ERP 系統建置、維護及問題排除 	資訊
	運籌與行政	<ul style="list-style-type: none"> ➤ 國內、外訂單出貨安排與銷售發票開立 ➤ 貨物進口安排 ➤ 公司財產與設備管理及維護 ➤ 行政總務管理 	船務 總務 行政
	人力資源	<ul style="list-style-type: none"> ➤ 組織及人力資源規劃 ➤ 人員的甄選任用作業 ➤ 薪資管理作業 ➤ 人事行政作業 ➤ 員工發展與教育訓練 ➤ 員工關係與福利 ➤ HRIS 人力資源資訊系統 	人力資源
	硬體開發	<ul style="list-style-type: none"> ➤ 新產品硬體系統規格制定 ➤ 硬體線路設計、開發、除錯及改良 performance 及測試 	開發
系統暨產品開發	軟體開發	<ul style="list-style-type: none"> ➤ 新產品軟體系統規格制定 ➤ 軟體程式之設計、測試及修正 ➤ 生產測試軟體之設計 	開發
	系統驗收	<ul style="list-style-type: none"> ➤ 產品系統驗收測試 ➤ 儀器設備採購 	開發

部門		工作職掌	功能別
	量導工程	<ul style="list-style-type: none"> ➤ 製程技術之建立與改善、生產測試設備之改良與研究 ➤ RD & DVT 可靠度測試 ➤ Second source testing ➤ 產線維修技術轉移 	開發
	工程管理	<ul style="list-style-type: none"> ➤ 產品設計規格的評估及確立 ➤ 零件管制、開發零件採購及樣品備料 	開發
產品管理	市場產品管理	<ul style="list-style-type: none"> ➤ 市場研究及競爭者分析 ➤ 擬定市場(產品)需求規格(MR/PR) ➤ 訂定產品結構(外觀、機構、配件) ➤ 製訂銷售套件(Sales Kit) ➤ 產品生命週期管理 ➤ 行銷總日程表追蹤及進展控管 	市場 客服
	產品技術管理	<ul style="list-style-type: none"> ➤ Pre-sale、產品售後服務、排除客戶問題、裝機支援 ➤ 網路架構設計、專案建議書、建議方案測試 ➤ 產品技術教育訓練客戶系統資料庫維護 ➤ 測試環境與客戶叫修中心 	技術 支援
	企劃與策略聯盟	<ul style="list-style-type: none"> ➤ 收集相關產業資訊 ➤ 參加展覽的準備工作 ➤ 產品外觀及包材設材 ➤ 公司網站的設計維護更新 ➤ Outsourcing 產品的評估選擇及廠商接洽連絡事宜 ➤ 負責產品測試及驗證時的溝通協調 ➤ 追蹤及協調產品的交貨時間 	市場 策略聯盟
業務		<ul style="list-style-type: none"> ➤ 負責指定區域之業務推展工作 ➤ 國內外客戶訂單處理、國內外標案、以及公司網站上業務 ➤ 貨款催收 ➤ 產品銷售計劃等相關務 	業務
資材	生物倉管	<ul style="list-style-type: none"> ➤ 依據銷售預測和訂單需求，做產能和生產規劃，並掌握物料供需狀況，做好產銷協調 ➤ 依據出貨需求擬訂生產計劃，並追蹤生產進度及掌握生產狀況 ➤ 生產工單的發放、追蹤及管理 ➤ 委外加工廠的開發及委外價格的議定 ➤ 材料/半成品/成品的儲存保管及帳務處理 ➤ 盤點作業的規劃與執行 	生管 物管 倉儲

部門		工作職掌	功能別
	採購	<ul style="list-style-type: none"> ➤ 開發供應廠商 ➤ 跟催原物料及掌控部門內所有採購進度 ➤ 降低採購成本及制訂對公司最有利的付款條件 ➤ 採購之立帳與請款作業 	採購
	品保	<ul style="list-style-type: none"> ➤ 原物料進料品質之檢驗執行，統計、評比及回饋 ➤ 製程品質稽核作業之執行 ➤ 成品品質管制程序之執行及批退率之統計、追蹤與回饋 ➤ 出貨入庫驗收作業之執行 	品保
	法語地區業務開發	<ul style="list-style-type: none"> ➤ 負責指定區域之業務推展工作 ➤ 國內外客戶訂單處理、國內外標案、以及公司網站上業務 ➤ 貨款催收 ➤ 產品銷售計劃等相關業務 	業務

二、董事、監察人、總經理、副總經理、協理、各部門及分支機構主管資料：

(一) 董事及監察人

1. 董事及監察人資料

105年4月30日

職稱	國籍或註冊地	姓名	選(就)任日期	任期	初次選任日期	選任時持有股份		現在持有股數		配偶、未成年子女現在持有股份		利用他人名義持有股份		主要經(學)歷	目前兼任本公司及其他公司之職務	具配偶或二親等以內關係之其他主管、董事或監察人		
						股數	持股比率	股數	持股比率	股數	持股比率	股數	持股比率			股數	持股比率	職稱
董事長	中華民國	訊舟科技股份有限公司代表人：任冠生	103.6.11	3年	100.3.18	17,622,959	46.94%	18,857,600	46.95%	—	—	—	—	University of California, Berkeley 碩士	本公司董事長，並兼任捌零捌陸董事、Comtrend Technology (Netherlands) B.V. 董事。訊舟董事長兼總經理、連宇(股)公司董事長、歐科商業電訊董事長、EDIMAX B.V. 董事長、全球自動科技董事長、EDIMAX (UK) 董事長、EDIMAX COMPUTER 董事、EDIMAX (波蘭) 董事長、EDIMAX (澳洲) 董事長、EDIMAX (新加坡) 董事長、瑞訊電子(東莞)總經理、訊奇董事長	—	—	—
董事	中華民國	訊舟科技股份有限公司代表人：邱裕昌	103.6.11	3年	100.3.18	17,622,959	46.94%	18,857,600	46.95%	—	—	—	—	台灣科技大學電子系研究所碩士	本公司總經理、Comtrend USA 董事、Interchan Global Ltd. 董事長、捌零捌陸董事長、Just Top Corporation Limited 董事長、Comtrend Technology (Netherlands) B.V. 董事、Comtrend Central Europe 董事長、PT Interchan 董事長、Interchan Mobile Channels, Inc. 董事、Comtrend Iberia S.L. 董事長、訊奇董事	—	—	—
董事	中華民國	訊舟科技股份有限公司代表人：李翰紳	103.6.11	3年	103.6.11	17,622,959	46.94%	18,857,600	46.95%	—	—	—	—	成功大學企管系	Comtrend USA 董事、捌零捌陸董事，訊舟副總經理、EDIMAX B.V. 董事、EDIMAX (BVI) 董事、歐科商業電訊董事、全球自動科技董事、訊舟信息科技(上海)監事、EDIMAX (UK) 董事、EDIMAX(波蘭)董事、EDIMAX(澳洲)董事、EDIMAX(新加坡)董事、瑞訊電子(東莞)董事、訊奇董事	—	—	—
董事	中華民國	訊舟科技股份有限公司代表人：潘良榮	103.6.11	3年	103.6.11	17,622,959	46.94%	18,857,600	46.95%	—	—	—	—	清華大學工業工程與工程管理研究所碩士	本公司副總經理兼財務長、捌零捌陸董事。訊舟資深副總經理、DATAMAX (BVI) 董事長、瑞訊電子(東莞)董事長、歐科商業電訊董事、全球自動科技董事、訊舟信息科技(上海)董事長、EDIMAX (BVI) 董事長、EDIMAX COMPUTER 董事、DATAMAX (HK) 董事長、訊奇董事	—	—	—

職稱	國籍或註冊地	姓名	選(就)任日期	任期	初次選任日期	選任時持有股份		現在持有股數		配偶、未成年子女現在持有股份		利用他人名義持有股份		主要經(學)歷	目前兼任本公司及其他公司之職務	具配偶或二親等以內關係之其他主管、董事或監察人		
						股數	持股比例	股數	持股比例	股數	持股比例	股數	持股比例			職稱	姓名	關係
董事	USA	John Feng, Castreje	103.6.11	3年	103.6.11	—	—	—	—	—	—	—	—	B.S., University of Phoenix, USA Director of Telco Sales, D-Link Systems General Manager, Integrated Technology Services Sr. Sales Manager, ZyXEL Communications, Inc.	Comtrend USA 總經理	—	—	—
董事	中華民國	林純德	103.6.11	3年	103.6.11	190,399	051%	203,726	051%	—	—	—	—	銘傳商專銀行保險科	本公司資深經理	—	—	—
獨立董事	中華民國	許文卿	103.6.11	3年	100.3.18	—	—	—	—	—	—	—	—	淡江大學國貿系(會計輔系)	創研精密股份有限公司財會主管	—	—	—
獨立董事	中華民國	駱金生	103.6.11	3年	103.6.11	—	—	—	—	—	—	—	—	淡江大學電算系	鎮江月曆股份有限公司監察人	—	—	—
獨立董事	中華民國	熊強生	103.6.11	3年	103.6.11	—	—	—	—	—	—	—	—	清大核工 美國北卡州大核工碩士	澳洲藍籌科技董事長	—	—	—
監察人	中華民國	星耘科技 有限公司 代表人：林信勇	103.6.11	3年	103.6.11	5000	001%	5350	001%	—	—	—	—	北台灣科學技術學院	東奎公司經理	—	—	—
監察人	中華民國	林育雅	103.6.11	3年	103.6.11	—	—	—	—	—	—	—	—	台灣大學會計研究所碩士 霈昇聯合會計師事務所會計師	聚陽實業、揚州豐陽、嘉興瑞陽、上海聚陽、嘉興聚陽、嘉興佳陽、理陽貿易、聚益實業、翔泰機能公司監察人	—	—	—
監察人	中華民國	王義德	103.6.11	3年	103.6.11	—	—	417,300	104%	—	—	—	—	國立成功大學企業管理系	—	—	—	

2.董事、監察人屬法人股東者，其主要股東

105年4月15日

法人股東名稱	法人股東之主要股東	持股比例(%)
訊舟科技股份有限公司	康全電訊(股)公司	2.58
	任冠生	2.11
	兆軒國際(股)公司	1.91
	東訊國際投資(股)公司	1.68
	中國信託商銀受訊舟科技(股)公司員工持股會信託財產專戶	1.44
	王雀息	1.25
	李翰紳	1.22
	花旗託管次元新興市場評估基金投資專戶	0.87
	陳冠樺	0.85
	美商摩根大通受託保管 J P 摩根證券投資專戶	0.81
星耘科技有限公司	郭建芸	100.00

3.法人股東之主要股東為法人者，其主要股東

法人名稱	法人之主要股東	持股比例
兆軒國際(股)公司	-	-
東訊國際投資(股)公司	東訊股份有限公司	100%

4.董事及監察人所具專業資格及獨立性情形

姓名 (註1)	條件	是否具有五年以上工作經驗 及下列專業資格			符合獨立性情形(註2)										兼任其他公 開發行公司 獨立董事家 數	
		商務、法務、 財務、會計或 公司業務所 須相關科系 之公私立大 專院校講師 以上	法官、檢察官、 律師、會計師或 其他與公司業 務所需之國家 考試及格領有 證書之專門職 業及技術人員	商務、法務、 財務、會計或 公司業務所 須之工作經 驗	1	2	3	4	5	6	7	8	9	10		
訊舟科技(股)公司 代表人：任冠生			✓				✓	✓				✓	✓	✓		無
訊舟科技(股)公司 代表人：邱裕昌			✓				✓	✓				✓	✓	✓		無
訊舟科技(股)公司 代表人：李翰紳			✓				✓	✓				✓	✓	✓		無
訊舟科技(股)公司 代表人：潘良榮			✓				✓	✓				✓	✓	✓		無
John Feng, Castreje			✓			✓	✓	✓	✓	✓	✓	✓	✓	✓	✓	無
林純德			✓			✓	✓	✓	✓	✓	✓	✓	✓	✓	✓	無
許文卿			✓		✓	✓	✓	✓	✓	✓	✓	✓	✓	✓	✓	無
駱金生			✓		✓	✓	✓	✓	✓	✓	✓	✓	✓	✓	✓	無
熊強生			✓		✓	✓	✓	✓	✓	✓	✓	✓	✓	✓	✓	無
星耘科技有限公司 代表人：林信勇			✓		✓		✓	✓				✓	✓	✓		無
林育雅		✓	✓		✓	✓	✓	✓	✓			✓	✓	✓	✓	無
王義德			✓		✓	✓		✓	✓	✓	✓	✓	✓	✓	✓	無

註：各董事、監察人於選任前二年及任職期間符合下述各條件者，請於各條件代號下方空格中打“✓”。

- (1) 非為公司或其關係企業之受僱人。
- (2) 非公司或其關係企業之董事、監察人(但如為公司或其母公司、公司直接及間接持有表決權之股份超過百分之五十之子公司之獨立董事者，不在此限)。
- (3) 非本人及其配偶、未成年子女或以他人名義持有公司已發行股份總額百分之一以上或持股前十名之自然人股東。
- (4) 非前三款所列人員之配偶、二親等以內親屬或三親等以內直系血親親屬。
- (5) 非直接持有公司已發行股份總額百分之五以上法人股東之董事、監察人或受僱人，或持股前五名法人股東之董事、監察人或受僱人。
- (6) 非與公司有財務或業務往來之特定公司或機構之董事(理事)、監察人(監事)、經理人或持股百分之五以上股東。
- (7) 非為公司或關係企業提供商務、法務、財務、會計等服務或諮詢之專業人士、獨資、合夥、公司或機構之企業主、合夥人、董事(理事)、監察人(監事)、經理人及其配偶。但依股票上市或於證券商營業處所買賣公司薪資報酬委員會設置及行使職權辦法第七條履行職權之薪資報酬委員會成員，不在此限。
- (8) 未與其他董事間具有配偶或二親等以內之親屬關係。
- (9) 未有公司法第30條各款情事之一。
- (10) 未有公司法第27條規定以政府、法人或其代表人當選。

(二) 總經理、副總經理、協理、各部門及分支機構主管資料：

105年4月30日

職稱	國籍	姓名	選(就)任日期	持有股份		配偶、未成年子女持有股份		利用他人名義持有股份		主要經(學)歷	目前兼任其他公司之職務	具配偶或二親等以內關係之經理人		
				股數	持股比例	股數	持股比例	股數	持股比例			職稱	姓名	關係
總經理	中華民國	邱裕昌	100.12.16	-	-	-	-	-	-	台灣科技大學電子系研究所碩士	本公司總經理、Comtrend USA 董事、Interchan Global Ltd. 董事長、捌零捌陸董事長、Just Top Corporation Limited 董事長、Comtrend Technology (Netherlands) B.V. 董事、Comtrend Central Europe 董事長、PT Interchan 董事長、Interchan Mobile Channels, Inc. 董事、Comtrend Iberia S.L. 董事長、訊奇董事	-	-	-
副總經理兼財務長	中華民國	潘良榮	102.8.30	-	-	-	-	-	-	清華大學工業工程與工程管理研究所碩士	本公司副總經理兼財務長、捌零捌陸董事。訊舟資深副總經理、DATAMAX (BVI) 董事長、瑞訊電子(東莞)董事長、歐科商業電訊董事、全球自動科技董事、訊舟信息科技(上海)董事長、EDIMAX (BVI) 董事長、EDIMAX COMPUTER 董事、DATAMAX (HK) 董事長、訊奇董事	-	-	-
執行副總經理	中華民國	林鈺翎	100.9.1	214,000	0.53%	-	-	-	-	美國賓州州立大學商學系 訊舟科技業務副總經理 傳家科技副總經理 德士通副總經理	-	-	-	
資深副總經理	中華民國	莊銓正	85.5.30	139,559	0.35%	-	-	-	-	台灣大學電機系 美國 Purdue University Electrical Engineer 碩士 美商美傑台灣分公司 System Installation Engineer	-	-	-	
副總經理	中華民國	韋道光	104.7.1	88,109	0.22%	-	-	-	-	清華大學電機工程所 清華大學電機工程系 加百裕工業研發處處長 啟基科技資深經理 閱泰科技副總經理 通用先進系統副處長	訊舟科技研發資源處暨品保處副總經理	-	-	-
軟體開發處長	中華民國	林川景	87.9.1	61,614	0.15%	-	-	-	-	中原大學資訊工程系 清華大學資訊科學所碩士 資策會專案經理	-	-	-	
硬體開發處長	中華民國	鄭文景	99.12.6	-	-	-	-	-	-	臺北工專電子科 智灝科技研發協理 通用先進系統研發經理	-	-	-	

職 稱	國 籍	姓 名	選(就) 任日期	持有股份		配偶、未成年 子女持有股份		利用他人名 義持有股份		主要經(學)歷	目前兼任其他公司之職務	具配偶或二親等以內關 係之經理人		
				股數	持股 比率	股數	持股 比率	股數	持股 比率			職 稱	姓 名	關 係
產品技術 管理處長	中華民國	陳加銘	82.6.10	121,524	0.30%	27,138	0.07%	-	-	海洋大學電子工程系 交通大學電信研究所碩士	-	-	-	
業務處長	中華民國	黃立文	101.6.1	8,413	0.02%	-	-	-	-	交通大學傳播研究所 成功大學工業設計系 呈祺資訊網路業務經理 泰偉電子國外業務 泰晶數位科技產品經理	-	-	-	
董事會特 別助理兼 任財會處 長	中華民國	王淑靜	102.5.6	-	-	-	-	-	-	中山大學企管系 台北大學企研所碩士 慕洋生物科技財務兼總管理處長 訊舟科技財務部協理 元富證券承銷襄理	捌零捌陸監察人	-	-	-
副總經理	中華民國	鄧怡民	103.4.25~ 104.6.30	-	-	-	-	-	-	輔仁大學物理系 美國 Pittsburgh University Science in Telecommunications 碩士 啟基科技 Sr. Director D2 Tech SW Manager 工研院電通所 Project Manager AT&T / Lucent Tech Project Manager	-	-	-	
產品管理 處長	中華民國	謝豪哲	102.8.1~ 104.8.31	-	-	-	-	-	-	交通大學資訊工程系 台灣大學資訊工程研究所碩士 訊舟科技產品規劃處長 發現者科技研發部協理 絃耀科技研發經理	-	-	-	

(三) 最近年度支付董事、監察人、總經理及副總經理之酬金：

1. 董事(含獨立董事)之酬金

單位：新台幣仟元

職稱	姓名	董事酬金								A、B、C及D等四項總額占稅後純益之比例(%)		兼任員工領取相關酬金										A、B、C、D、E、F及G等七項總額占稅後純益之比例(%)		有無領取自子公司以外轉投資業酬金			
		報酬(A)		退職退休金(B)		董事酬勞(C)		業務執行費用(D)				薪資、獎金及特支費等(E)		退職退休金(F)		員工酬勞(G)				員工認股權憑證得認購股數(H)					取得限制員工權利新股股數(I)		
		本公司	財務報告內所有公司	本公司	財務報告內所有公司	本公司	財務報告內所有公司	本公司	財務報告內所有公司	本公司	財務報告內所有公司	本公司	財務報告內所有公司	本公司	財務報告內所有公司	本公司		財務報告內所有公司		本公司	財務報告內所有公司	本公司	財務報告內所有公司		本公司	財務報告內所有公司	
法人董事	訊舟科技股份有限公司	-	-	-	-	-	-	-	-	-	-	-	-	-	-	-	-	-	-	-	-	-	-	-	-	-	-
法人董事代表人兼董事長	任冠生	180	180	-	-	-	-	-	-	(1.55)	(1.55)	1,519	1,519	-	-	-	-	-	-	-	-	-	-	-	(14.67)	(14.67)	-
法人董事代表人兼總經理	邱裕昌	180	180	-	-	-	-	-	-	(1.55)	(1.55)	1,391	1,391	-	-	-	-	-	-	-	-	-	-	(13.56)	(13.56)	-	
法人董事代表人兼資深副總經理	潘良榮	180	180	-	-	-	-	-	-	(1.55)	(1.55)	1,320	1,320	-	-	-	-	-	-	-	-	-	-	(12.95)	(12.95)	-	
法人董事代表人	李翰紳	180	180	-	-	-	-	-	-	(1.55)	(1.55)	954	954	-	-	-	-	-	-	-	-	-	-	(9.79)	(9.79)	-	
獨立董事	駱金生	180	180	-	-	-	-	-	-	(1.55)	(1.55)	-	-	-	-	-	-	-	-	-	-	-	-	(1.55)	(1.55)	-	
獨立董事	熊強生	180	180	-	-	-	-	-	-	(1.55)	(1.55)	-	-	-	-	-	-	-	-	-	-	-	-	(1.55)	(1.55)	-	
獨立董事	許文卿	180	180	-	-	-	-	-	-	(1.55)	(1.55)	-	-	-	-	-	-	-	-	-	-	-	-	(1.55)	(1.55)	-	
董事	John Feng, Castreje	180	180	-	-	-	-	-	-	(1.55)	(1.55)	-	-	-	-	-	-	-	-	-	-	-	-	(1.55)	(1.55)	-	
董事	林純德	180	180	-	-	-	-	-	-	(1.55)	(1.55)	1,493	1,493	-	-	-	-	-	-	-	-	-	-	(14.44)	(14.44)	-	

2. 監察人之酬金

單位：新台幣仟元

職稱	姓名	監察人酬金						A、B及C等三項總額占稅後純益之比例(%)		有無領取來自子公司以外轉投資事業酬金
		報酬(A)		酬勞(B)		業務執行費用(C)		本公司	財務報告內所有公司	
		本公司	財務報告內所有公司	本公司	財務報告內所有公司	本公司	財務報告內所有公司			
法人監察人	星耘科技有限公司	-	-	-	-	-	-	-	-	-
法人監察人代表人	林信勇	180	180	-	-	-	-	(1.55)	(1.55)	-
監察人	林育雅	180	180	-	-	-	-	(1.55)	(1.55)	-
監察人	王義德	180	180	-	-	-	-	(1.55)	(1.55)	-

註：本公司 103 年 6 月 11 日全面改選董監事。

3. 總經理及副總經理之酬金

單位：新台幣仟元

職稱	姓名	薪資(A)		退職退休金(B)		獎金及特支費等等(C)		員工酬勞金額(D)				A、B、C及D等四項總額占稅後純益之比例(%)		取得員工認股權憑證數額		有無領取來自子公司以外轉投資事業酬金
		本公司	財務報告內所有公司	本公司	財務報告內所有公司	本公司	財務報告內所有公司	本公司		財務報告內所有公司		本公司	財務報告內所有公司	本公司	財務報告內所有公司	
								現金金額	股票金額	現金金額	股票金額					
董事長	任冠生	9,311	9,311	199	199	1,828	1,828	-	-	-	-	(97.89)	(97.89)	-	-	-
總經理	邱裕昌															
資深副總經理	潘良榮															
資深副總經理	莊銓正															
資深副總經理	林鈺翎															
副總經理	韋道光															
副總經理	鄧怡民															

給付本公司各個總經理及副總經理酬金級距	總經理及副總經理姓名	
	本公司	合併報表內所有公司E
低於 2,000,000 元	任冠生、邱裕昌、潘良榮、 鄧怡民、韋道光	任冠生、邱裕昌、潘良榮、 鄧怡民、韋道光
2,000,000 元 (含) ~ 5,000,000 元 (不含)	林鈺翎、莊銓正	林鈺翎、莊銓正
5,000,000 元 (含) ~ 10,000,000 元 (不含)		
10,000,000 元 (含) ~ 15,000,000 元 (不含)		
15,000,000 元 (含) ~ 30,000,000 元 (不含)		
30,000,000 元 (含) ~ 50,000,000 元 (不含)		
50,000,000 元 (含) ~ 100,000,000 元 (不含)		
100,000,000 元以上		
總計	7 人	7 人

4. 配發員工紅利之經理人姓名及配發情形：無。

(四) 分別比較說明本公司及合併報表所有公司於最近二年度支付本公司董事、監察人、總經理及副總經理酬金總額占稅後純益比例之分析並說明給付酬金之政策、標準與組合、訂定酬金之程式及與經營績效之關聯性

1. 最近二年度支付本公司董事、監察人、總經理及副總經理酬金總額占個體或個別財務報告稅後純益比例之分析

酬金給付對象	103 年度				104 年度			
	酬金總額		酬金總額佔稅後純益比例(%)		酬金總額		酬金總額佔稅後純益比例(%)	
	本公司	合併報表所有公司	本公司	合併報表所有公司	本公司	合併報表所有公司	本公司	合併報表所有公司
董事	3,379	3,379	7.13	7.13	1,620	1,620	(13.99)	(13.99)
監察人	1,020	1,020	2.15	2.15	540	540	(4.66)	(4.66)
總經理及副總經理	9,986	9,986	21.07	21.07	11,338	11,338	(97.89)	(97.89)
合計	14,385	14,385	30.35	30.35	13,498	13,498	(116.54)	(116.54)

2. 給付酬金之政策、標準與組合、訂定酬金之程序、與經營績效及未來風險之關聯性

- (1) 本公司對於董事、監察人之報酬，依董事、監察人對本公司營運參與之程度及貢獻之價值，並參照同業水準而訂定。本公司年度總決算如有盈餘時，另依本公司公司章程規定提撥，並由股東會同意通過；如董事兼具員工身分，則另依據下列(2)、(3)之規定給付酬金。
- (2) 本公司總經理及副總經理，其委任、解任及報酬均依公司規定辦理。給付酬金標準由本公司人力資源處依據績效考評相關規定，並視個人績效表現與對公司整體營運貢獻度，且參酌市場同業水準議定。
- (3) 本公司酬金政策，係依據個人能力，對公司的貢獻度，績效表現，與經營績效之關聯性成正相關；又本公司對未來風險已有控管，故酬金政策與未來風險之關聯性較低。整體的薪資報酬組合，主要包含基本薪資、獎金及員工分紅、福利等三部分。而酬金給付的標準，基本薪資是依照員工所擔任職位的市場行情核敘；獎金及員工分紅則是連結員工、部門目標達成或公司經營績效來發給；關於福利設計，則以符合法令的規定為前提，並兼顧員工需求，來設計員工可共享的福利措施。

三、公司治理運作情形：

(一)董事會運作情形資訊

本公司 104 年董事會開會 8 次，董事、監察人出席情形如下：

職稱	姓名	實際出(列)席次數	委託出席次數	實際出(列)席率(%)	備註
董事長	訊舟科技股份有限公司 代表人：任冠生	8 次	0 次	100.00%	
董事	訊舟科技股份有限公司 代表人：邱裕昌	8 次	0 次	100.00%	
董事	訊舟科技股份有限公司 代表人：李翰紳	6 次	0 次	75.00%	
董事	訊舟科技股份有限公司 代表人：潘良榮	8 次	0 次	100.00%	
董事	John Feng,Castreje	6 次	0 次	75.00%	
董事	林純德	8 次	0 次	100.00%	
獨立董事	許文卿	7 次	0 次	87.50%	
獨立董事	駱金生	7 次	0 次	87.50%	
獨立董事	熊強生	4 次	0 次	50.00%	
監察人	星耘科技有限公司 代表人：林信勇	7 次	0 次	87.50%	
監察人	林育雅	7 次	0 次	87.50%	
監察人	王義德	0 次	0 次	0.00%	

其他應記載事項：

一、證交法第 14 條之 3 所列事項暨其他經獨立董事反對或保留意見且有紀錄或書面聲明之董事會議決事項：無

二、董事對利害關係議案迴避之執行情形:104 年 9 月 4 日董事會討論於集中交易市場購買訊舟科技(股)公司股票，因本公司董事：任冠生、邱裕昌、李翰紳及潘良榮為訊舟科技法人董事代表人，故對該議案利益迴避之。

三、當年度及最近年度加強董事會職能之目標與執行情形評估：本公司依規定已訂定「董事會議事規範」，並定期修訂，以有效建立董事會治理制度及健全監督功能，並強化管理機制。

(二)審計委員會運作情形或監察人參與董事會運作情形：

本公司尚未設置審計委員會，另 104 年董事會開會 8 次，列席情形如下：

職稱	姓名	實際列席次數	實際列席率(%)	備註
監察人	星耘科技有限公司 代表人：林信勇	7 次	87.50%	
監察人	林育雅	7 次	87.50%	
監察人	王義德	0 次	0.00%	

其他應記載事項：

一、監察人之組成及職責：

(一)監察人與公司員工及股東之溝通情形：
本公司監察人可隨時列席本公司董事會，聽取相關主管簡報公司運作情況，並出席本公司每年股東會，如股東有任何問題均可面對面互動回覆。

(二)監察人與內部稽核主管及會計師之溝通情形：
本公司監察人若有需要可隨時與會計師進行溝通，使監察人充分了解本公司財務報告，稽核主管依照規定呈送稽核報告予監察人，監察人得隨時列席本公司董事會聽取稽核及營運之報告，如有任何疑問，可直接與相關主管進行溝通以了解公司狀況。

二、監察人列席董事會陳述意見情形：無

(三)公司治理運作情形與上市上櫃公司治理實務守則差異情形及原因

評估項目	運作情形			與上市上櫃公司治理實務守則差異情形及原因
	是	否	摘要說明	
一、公司是否依據「上市上櫃公司治理實務守則」訂定並揭露公司治理實務守則？		V	公司目前尚未制定「公司治理實務守則」，董事會、監察人及管理階層各司其責，已依規定建立內部控制制度，控管功能尚屬健全。期以「上市上櫃公司治理實務守則」為執行目標，	本公司將訂定「公司治理實務守則」。
二、公司股權結構及股東權益 (一)公司是否訂定內部作業程序處理股東建議、疑義、糾紛及訴訟事宜，並依程序實施？ (二)公司是否掌握實際控制公司之主要股東及主要股東之最終控制者名單？ (三)公司是否建立、執行與關係企業間之風險控管及防火牆機制？ (四)公司是否訂定內部規範，禁止公司內部人利用市場上未公開資訊買賣有價證券？		V	本公司設有專責人員處理股東建議及糾紛等問題。 本公司與主要股東往來密切，可掌握實際控制公司之主要股東及主要股東之最終控制者名單之情形。 關係企業之財務、業務、會計等皆獨立運作，由專人負責，並受母公司控管與稽核。 為建立本公司良好之內部重大資訊處理及揭露機制，避免資訊不當洩漏，並確保本公司對外界發表資訊之一致性與正確性，防範內線交易，特制定「內部重大資訊處理作業程序」，以資遵循。	本公司將另行訂定內部控制制度。
三、董事會之組成及職責 (一)董事會是否就成員組成擬訂多元化方針及落實執行？ (二)公司除依法設置薪資報酬委員會及審計委員會外，是否自願設置其他各類功能性委員會？ (三)公司是否訂定董事會績效評估辦法及其評估方式，每年並定期進行績效評估？ (四)公司是否定期評估簽證會計師獨立性？		V	本公司 103 年度改選董事會，董事會成員依多元化精神，選出除大股東外，由產業精英及財會專家共同組成之董事會。為落實推動我國性別平等政策綱領，提高女性決策參與並健全董事會結構，本公司亦有女性董事參與為董事會之成員。 本公司目前尚未設置薪資報酬委員會、審計委員會外及其他各類功能性委員會。 本公司目前尚未訂定董事會績效評估辦法及評估方式，待成立薪資報酬委員會後，將另行訂定『董事及監察人績效評估管理辦法』。 本公司已依規定期評估。	本公司將視實際需要，依相關法令辦理。 本公司將視實際需要，依相關法令辦理。
四、公司是否建立與利害關係人溝通管道，及於公司網站設置利害關係人專區，並妥適回應利害關係人所關切之重要企業社會責任議題？	V		本公司與利害關係人，包含往來銀行及其他債權人、員工、供應商或其他與公司之利益相關者，均保持暢通之溝通管道。本公司內外部網站及年報等均設有相關連繫窗口之連絡方式。並於瞭解利害關係人關切社會責任議題後予以妥適回應。	
五、公司是否委任專業股務代辦機構辦理股東會事務？	V		本公司股務事宜已委由專業股務代理機構辦理股務相關事務。	
六、資訊公開 (一)公司是否架設網站，揭露財務業務及公司治理資訊？ (二)公司是否採行其他資訊揭露之方式(如架設英文網站、指定專人負責公司資訊之蒐集及揭露、落實發言人制度、法人說明會過程放置公司網站等)？	V	V	本公司網址： http://www.comtrend.com 本公司已架設英文網站，並指派專人負責公司資訊蒐集，充分且即時的揭露於主管機關指定網站。此外，已依法令規範選派適任人選擔任發言人及代理發言人。	

評估項目	運作情形			與上市上櫃公司 治理實務守則差 異情形及原因
	是	否	摘要說明	
七、公司是否有其他有助於瞭解公司治理運作情形之重要資訊（包括但不限於員工權益、僱員關懷、投資者關係、供應商關係、利害關係人之權利、董事及監察人進修之情形、風險管理政策及風險衡量標準之執行情形、客戶政策之執行情形、公司為董事及監察人購買責任保險之情形等）？	V		<p>(一)維護員工權益、僱員關懷：本公司重視公司之社會責任，員工一律加入勞健保及團體保險，享受各項保險給付權利，並設立職工福利委員會及退休金監督委員會，依法提撥福利金、勞工退休金。</p> <p>(二)與投資者關係：本公司設有專責人員處理投資股東相關問題。</p> <p>(三)本公司不定時與供應商以電子郵件、電話、實體會議相互協商溝通意見，保持穩定良好關係。</p> <p>(四)利害關係人之權利：本公司董事對利害關係議案自動迴避，且本公司董事及監察人均能本於誠信原則，忠實執行業務並盡善良管理人之義務行使職權。</p> <p>(五)風險管理政策：本公司定期由風險管理部評估客戶狀況，且與客戶關係良好。另，本公司為保護消費者，相關產品均有投保產品責任險。</p> <p>(六)公司為董事及監察人購買責任保險之情形：本公司已為董事及監察人購買責任保險。</p>	
八、公司是否有公司治理自評報告或委託其他專業機構之公司治理評鑑報告？（若有，請敘明其董事會意見、自評或委外評鑑結果、主要缺失或建議事項及改善情形）		V	無。	

(四)公司如有設置薪酬委員會者，應揭露其組成、職責及運作情形：本公司尚未設置薪酬委員會。

(五)履行社會責任情形

評估項目	運作情形			與上市上櫃公司 企業社會責任實 務守則差異情形 及原因
	是	否	摘要說明	
<p>一、落實公司治理</p> <p>(一) 公司是否訂定企業社會責任政策或制度，以及檢討實施成效？</p> <p>(二) 公司是否定期舉辦社會責任教育訓練？</p> <p>(三) 公司是否設置推動企業社會責任專(兼)職單位，並由董事會授權高階管理階層處理，及向董事會報告處理情形？</p> <p>(四) 公司是否訂定合理薪資報酬政策，並將員工績效考核制度與企業社會責任政策結合，及設立明確有效之獎勵與懲戒制度？</p>	V	V	<p>本公司已訂定「企業社會責任實務守則」。</p> <p>本公司目前未定期舉辦社會責任教育訓練。本公司尚未設置推動企業社會責任專(兼)職單位，未來將視實務需要，依相關法令辦理。</p> <p>本公司訂有合理的薪資報酬政策，並將企業社會責任與員工績效考核連結，再依循獎懲作業程序辦理。</p>	
<p>二、發展永續環境</p> <p>(一) 公司是否致力於提升各項資源之利用效率，並使用對環境負荷衝擊低之再生物料？</p> <p>(二) 公司是否依其產業特性建立合適之環境管理制度？</p> <p>(三) 公司是否注意氣候變遷對營運活動之影響，並執行溫室氣體盤查、制定公司節能減碳及溫室氣體減量策略？</p>	V	V	<p>本公司強力宣導及推行使用回收再生紙類及環保標章等相關產品。</p> <p>本公司已依詢 ISO14001 建立環境管理手冊。</p> <p>本公司已長期執行垃圾分類及減量，並響應綠色節能減碳活動，全面推廣隨手關電源，並不定期執行節能之宣導。</p>	
<p>三、維護社會公益</p> <p>(一) 公司是否依照相關法規及國際人權公約，制定相關之管理政策與程序？</p> <p>(二) 公司是否建置員工申訴機制及管道，並妥適處理？</p> <p>(三) 公司是否提供員工安全與健康之工作環境，並對員工定期實施安全與健康教育？</p> <p>(四) 公司是否建立員工定期溝通之機制，並以合理方式通知對員工可能造成重大影響之營運變動？</p> <p>(五) 公司是否為員工建立有效之職涯能力發展培訓計畫？</p> <p>(六) 公司是否就研發、採購、生產、作業及服務流程等制定相關保護消費者權益政策及申訴程序？</p>	V	V	<p>本公司遵守相關勞動法規，制定相關管理規章，保障員工之合法權益。</p> <p>本公司重視員工權益，提供員工多元申訴管道：包括暢通的管理階層申訴管道、申訴信箱、及申訴專線電話(人力資源處、稽核處)等，提供員工多元管道反應意見或進行必要的申訴與舉發。</p> <p>本公司重視員工工作環境之安全，不定期進行消防安全之演練，本公司亦依法辦理勞工保險、全民健康保險及團體保險，藉以保障員工權益，並定期安排員工健康檢查。</p> <p>對於公司政策之宣導、員工的意見皆採開放雙向溝通方式進行，如遇有對員工造成重大影響之營運變動情形，將召開會議面對面向員工說明。</p> <p>本公司訂有「教育訓練作業程序」，按員工專業職能及職涯學習需要規劃完善的訓練課程，致力於建構多元、自主、優質的學習文化，使員工有接觸跨領域與跨技術的學習機會，彼此腦力激盪相互學習，朝向多元化發展。</p> <p>本公司已訂定「客戶服務作業程序」，制定相關保護消費者權益政策及申訴程序，並於公司網頁設置聯絡信箱，建立以客戶為導向的品質系統。</p>	

評估項目	運作情形			與上市上櫃公司 企業社會責任實 務守則差異情形 及原因
	是	否	摘要說明	
(七) 對產品與服務之行銷及標示，公司是否遵循相關法規及國際準則？	V		本公司依政府法規與產業之相關規範，確保產品與服務品質。產品與服務之行銷恪遵循相關法規與國際準則，未有欺騙、誤導、詐欺或任何其他破壞客戶信任、損害客戶權益之行為。	本公司未來將於契約中增訂此條款。
(八) 公司與供應商來往前，是否評估供應商過去有無影響環境與社會之紀錄？	V		公司與供應商來往前，皆會事先評估供應商過去有無影響環境與社會之紀錄。	
(九) 公司與其主要供應商之契約是否包含供應商如涉及違反其企業社會責任政策，且對環境與社會有顯著影響時，得隨時終止或解除契約之條款？		V	本公司與主要供應商之契約未訂定供應商如涉及違反企業社會責任政策，且對環境與社會有顯著影響時，得隨時終止或解除契約之條款。	
四、加強資訊揭露 (一) 公司是否於其網站及公開資訊觀測站等處揭露具攸關性及可靠性之企業社會責任相關資訊？		V	本公司目前尚未揭露企業社會責任相關資訊。	本公司未來將視實際需要或相關法令規定適時辦理。
五、公司如依據「上市上櫃公司企業社會責任實務守則」訂有本身之企業社會責任守則者，請敘明其運作與所訂守則之差異情形：本公司已訂定「企業社會責任實務守則」，但尚未設置專(兼)職單位及揭露相關資訊，未來將視實務需要或相關法令規定適時辦理。				
六、其他有助於瞭解企業社會責任運作情形之重要資訊：無。				
七、公司企業社會責任報告書如有通過相關驗證機構之查證標準，應加以敘明：無。				

(六)公司履行誠信經營情形及採行措施

企業經營首重誠信，本公司為落實誠信經營之基本原則，在員工行為規範上，要求所有員工在執行公司業務時，必須廉能公正遵守政府法令及道德行為規範。

評估項目	運作情形			與上市上櫃公司誠信經營守則差異情形及原因
	是	否	摘要說明	
<p>一、訂定誠信經營政策及方案</p> <p>(一) 公司是否於規章及對外文件中明示誠信政策、作法，以及董事會與管理階層積經營政策之承諾？</p> <p>(二) 公司是否訂定防範不誠信行為方案，並於各方案內明定作業程序、行為指南、違規之懲戒及申訴制度，且落實執行？</p> <p>(三) 公司是否對「上市上櫃公司誠信經營守則」第七條第二項各款或其他營業範圍內具較高不誠信行為風險之營業活動，採行防範措施？</p>	V		<p>本公司訂有「誠信經營守則」，應本於廉潔、透明及負責之經營理念建立良好之公司治理與風險控管機制，董事會及管理階層亦承諾於內部管理及商業活動中確實執行。</p> <p>本公司訂有「誠信經營作業程序及行為指南」，嚴禁所有不誠信行為，並明定公司人員涉及不誠信行為之懲戒及申訴制度。</p> <p>本公司訂有「誠信經營守則」，明確規範對「上市上櫃公司誠信經營守則」第七條第二項各款或其他營業範圍內具較高不誠信行為風險之營業活動之防範措施。</p>	
<p>二、落實誠信經營</p> <p>(一) 公司是否評估往來對象之誠信紀錄，並於其與往來交易對象簽訂之契約中明訂誠信行為條款？</p> <p>(二) 公司是否設置隸屬董事會之推動企業誠信經營專(兼)職單位，並定期向董事會報告其執行情形？</p> <p>(三) 公司是否制定防止利益衝突政策、提供適當陳述管道，並落實執行？</p> <p>(四) 公司是否為落實誠信經營已建立有效的會計制度、內部控制制度，並由內部稽核單位定期查核，或委託會計師執行查核？</p> <p>(五) 公司是否定期舉辦誠信經營之內、外部之教育訓練？</p>	V		<p>本公司於進行商業活動前，會先對供應商及客戶進行評估，並考量其是否曾有不誠信行為之紀錄。</p> <p>本公司指定財務處為推動企業誠信經營專職單位，並定期向董事會報告。</p> <p>本公司「董事會議事規則」中訂有董事利益迴避制度，對董事會所列議案，與其自身或其代表之法人有利害關係，致有害於公司利益之虞者，得陳述意見及答詢，不得加入討論及表決，且討論及表決時應予迴避，並不得代理其他董事行使其表決權。</p> <p>為確保誠信經營之落實，本公司建立有效之會計制度及內部控制制度，並由內部稽核人員執行查核前項制度遵循情形。</p> <p>本公司基於公平、誠實、守信及透明原則從事商業活動，並於新進人員教育訓練及全公司會議時宣導誠信經營理念。</p>	
<p>三、公司檢舉制度之運作情形</p> <p>(一) 公司是否訂定具體檢舉及獎勵制度，並建立便利檢舉管道，及針對被檢舉對象指派適當之受理專責人員？</p> <p>(二) 公司是否訂定受理檢舉事項之調查標準作業程序及相關保密機制？</p> <p>(三) 公司是否採取保護檢舉人不因檢舉而遭受不當處置之措施？</p>	V		<p>本公司訂有「員工廉潔守則」及「獎懲作業程序」，依其相關規定辦理。</p> <p>本公司訂有「員工廉潔守則」及「獎懲作業程序」，依其相關規定辦理。</p> <p>本公司於調查期間至調查結束均應保密檢舉人資料，相關當事人有配合調查之義務，各部門主管不得因檢舉人提出檢舉事項，而予以解僱、調職或為其他績效上不利之處分。</p>	
<p>四、加強資訊揭露</p> <p>(一) 公司是否於其網站及公開資訊觀測站，揭露其所訂誠信經營守則內容及推動成效？</p>		V	<p>本公司目前尚未於公司網站及公開資訊觀測站揭露誠信經營守則及推動成效。</p>	<p>本公司未來將視實際需要或相關法令規定適時辦理。</p>
<p>五、公司如依據「上市上櫃公司誠信經營守則」訂有本身之誠信經營守則者，請敘明其運作與所訂守則之差異情形：無。</p>				

評估項目	運作情形			與上市上櫃公司誠信經營守則差異情形及原因
	是	否	摘要說明	
六、其他有助於瞭解公司誠信經營運作情形之重要資訊：（如公司檢討修正其訂定之誠信經營守則等情形）				
（一）本公司本著透明及負責之經營理念，建立良好的公司治理與風險控管機制，並遵守公司法、證券交易法、商業會計法、上市上櫃公司相關規章，以作為本公司落實誠信經營之基本精神，業於管理層面確實執行。				
（二）本公司「董事會議事規則」中訂有董事利益迴避制度，董事應秉持高度自律，對董事會所列之議案與其自身或其代表之法人有利害關係，致有害於公司利益之虞時，得陳述意見及答詢，且討論及表決時該董事應予以迴避。				
（三）本公司建立有效之內部控制制及會計制度，以確保誠信經營之落實。				

(七)公司如有訂定公司治理守則及相關規章者，應揭露其查詢方式

本公司所訂定有關公司治理相關規章，請參閱公開資訊觀測站公司治理專區，網址：
<http://mops.twse.com.tw>。

(八)其他足以增進對公司治理運作情形之瞭解的重要資訊，得一併揭露：無。

(九)內部控制執行狀況

1.內部控制聲明書：請參閱本年報第26頁。

2.委託會計師專案審查內部控制制度者，應揭露會計師審查報告：無。

(十)最近年度及截至年報刊印日止公司及其內部人員依法被處罰、公司對其內部人員違反內部控制制度規定之處罰、主要缺失與改善情形：無。

(十一)最近年度及截至年度刊印日止，股東會及董事會之重要決議：請參閱本年報第27-28頁。

(十二)最近年度截至年度刊印日止董事或監察人對董事會通過重要決議有不同意見且有記錄或書面聲明者：無。

(十三)最近年度及截至年報刊印日止，公司董事長、總經理、會計主管、財務主管、內部稽核主管及研發主管等辭職解任情形之彙總：無。

四、會計師公費資訊：

會計師事務所名稱	會計師姓名		查核期間	備註
勤業眾信聯合會計師事務所	龔則立	張敬人	104年度	

金額單位：新台幣千元

金額級距		公費項目	審計公費	非審計公費	合計
1	低於2,000千元			385	385
2	2,000千元(含)~4,000千元		3,415		3,415
3	4,000千元(含)~6,000千元				
4	6,000千元(含)~8,000千元				
5	8,000千元(含)~10,000千元				
6	10,000千元(含)以上				

(一)給付簽證會計師、簽證會計師所屬事務所及其關係企業之非審計公費為審計公費之四分之一以上者，應揭露審計與非審計公費金額及非審計服務內容：

金額單位：新台幣千元

會計師事務所名稱	會計師姓名	審計公費	非審計公費					會計師查核期間	備註
			制度設計	工商登記	人力資源	其他	小計		
勤業眾信聯合會計師事務所	龔則立	3,415					3,415	104年度	
	張敬人								
	陳建宏				385	385	103年度	移轉訂價	

(二)更換會計師事務所且更換年度所支付之審計公費較更換前一年度之審計公費減少者，應揭露更換前後審計公費金額及原因：無此情形。

(三)審計公費較前一年度減少達百分之十五以上者，應揭露審計公費減少金額、比例及原因：無此情形。

五、更換會計師資訊：本公司最近二年度及截至年報刊印日止並無更換會計師之情形。

六、本公司之董事長、總經理、負責財務或會計事務之經理人，最近一年內曾任職於簽證會計師所屬事務所或其關係企業者，應揭露其姓名、職稱及任職於簽證會計師所屬事務所或其關係企業之期間：無

七、最近年度及截至年報刊印日止，董事、監察人、經理人及持股超過百分之十之股東股權變動情形及股權質押變動情形

(一)董事、監察人、經理人及持股比例超過百分之十之股東股權變動情形：

單位:股

職稱	姓名	104年度		當年度截至4月30日止	
		持有股數增 (減)數	質押股數增 (減)數	持有股數增 (減)數	質押股數增 (減)數
董事長	訊舟科技股份有限公司 代表人：任冠生	1,234,641	-	-	-
董事 兼總經理	訊舟科技股份有限公司 代表人：邱裕昌				
董事	訊舟科技股份有限公司 代表人：李翰紳				
董事兼副總經理 兼財務長	訊舟科技股份有限公司 代表人：潘良榮				
10%以上股東	訊舟科技股份有限公司				
董事	John Feng, Castreje	-	-	-	-
董事兼經理	林純德	13,327	-	-	-
獨立董事	許文卿	-	-	-	-
獨立董事	駱金生	-	-	-	-
獨立董事	熊強生	-	-	-	-
監察人	星耘科技有限公司 代表人：林信勇	350	-	-	-
監察人	林育雅	-	-	-	-
監察人	王義德	27,300	-	-	-
資深副總經理	莊銓正	9,130	-	-	-
執行副總經理	林鈺翎	14,000	-	-	-
副總經理	韋道光	5,764	-	-	-
處長	黃立文	550	-	-	-
處長	陳加銘	7,950	-	-	-
處長	林川景	4,030	-	-	-
處長	鄭文景	-	-	-	-
處長	王淑靜	-	-	-	-

(二)董事、監察人、經理人及持股比例超過百分之十之股東股權移轉或股權質押之相對人為關係人者：無。

八、持股比例占前十名之股東，其相互間為關係人或為配偶、二親等以內之親屬關係之資訊

姓名	本人持有股份		配偶、未成年子女持有股份		利用他人名義合計持有股份		前十大股東相互間具有財務會計準則公報第六號關係人或為配偶、二親等以內之親屬關係者，其名稱或姓名及關係。		備註
	股數	持股比例	股數	持股比例	股數	持股比例	名稱(或姓名)	關係	
訊舟科技(股)公司 代表人：任冠生	18,857,600	46.95%	-	-	-	-	-	-	
中央投資(股)公司 代表人：陳樹	1,826,598	4.55%	-	-	-	-	-	-	
康傳顧問(股)公司 代表人：方更生	1,619,182	4.03%	-	-	-	-	-	-	
丁柏瑞	674,612	1.68%	-	-	-	-	-	-	
黃苡環	642,000	1.60%	-	-	-	-	-	-	
許國成	568,043	1.41%	-	-	-	-	-	-	
張述凌	443,492	1.10%	-	-	-	-	-	-	
王義德	417,300	1.04%	-	-	-	-	-	-	
欣光華(股)公司 代表人：陳樹	303,595	0.76%	-	-	-	-	-	-	
陳國基	297,727	0.74%	-	-	-	-	-	-	

九、公司、公司之董事、監察人、經理人及公司直接或間接控制之事業對同一轉投資事業之持股數，並合併計算綜合持股比例

單位：股；%

轉投資事業 (註)	本公司投資		董事、監察人、經理人及直接或間接控制事業之投資		綜合投資	
	股數	持股比例	股數	持股比例	股數	持股比例
億威電子系統股份有限公司	192,574	0.6%	-	-	192,574	0.6%
Comtrend Corporation (美國)	200,000	100%	-	-	200,000	100%
Comtrend Technology(Netherlands) B.V. (荷蘭)	1,518,000	100%			1,518,000	100%
Interchan Global Limited (薩摩亞)	1,298,686	100%			1,298,686	100%
香港商翹樂魔力有限公司	3,004	11.78%			3,004	11.78%

註：係公司之長期投資。

康全電訊股份有限公司

內部控制制度聲明書

日期：105年03月29日

本公司民國104年度之內部控制制度，依據自行檢查的結果，謹聲明如下：

- 一、本公司確知建立、實施和維護內部控制制度係本公司董事會及經理人之責任，本公司業已建立此一制度。其目的係在對營運之效果及效率(含獲利、績效及保障資產安全等)、財務報導之可靠性及相關法令之遵循等目標的達成，提供合理的確保。
- 二、內部控制制度有其先天限制，不論設計如何完善，有效之內部控制制度亦僅能對上述三項目標之達成提供合理的確保；而且，由於環境、情況之改變，內部控制制度之有效性可能隨之改變。惟本公司之內部控制制度設有自我監督之機制，缺失一經辨認，本公司即採取更正之行動。
- 三、本公司係依據「公開發行公司建立內部控制制度處理準則」(以下簡稱「處理準則」)規定之內部控制制度有效性之判斷項目，判斷內部控制制度之設計及執行是否有效。該「處理準則」所採用之內部控制制度判斷項目，係為依管理控制之過程，將內部控制制度劃分為五個組成要素：1. 控制環境，2. 風險評估，3. 控制作業，4. 資訊及溝通，及5. 監督。每個組成要素又包括若干項目。前述項目請參見「處理準則」之規定。
- 四、本公司業已採用上述內部控制制度判斷項目，檢查內部控制制度之設計及執行的有效性。
- 五、本公司基於前項檢查結果，認為本公司於民國104年12月31日的內部控制制度(含對子公司之監督與管理)，包括知悉營運之效果及效率目標達成之程度、財務報導之可靠性及相關法令之遵循有關的內部控制制度等之設計及執行係屬有效，其能合理確保上述目標之達成。
- 六、本聲明書將成為本公司年報及公開說明書之主要內容，並對外公開。上述公開之內容如有虛偽、隱匿等不法情事，將涉及證券交易法第二十條、第三十二條、第一百七十一條及第一百七十四條等之法律責任。
- 七、本聲明書業經本公司民國105年03月29日董事會通過，出席董事7人中，有0人持反對意見，餘均同意本聲明書之內容，併此聲明。

康全電訊股份有限公司

董事長：侯宇生 簽章



總經理：邱公向 簽章



最近年度及截至年報刊印日止，股東會及董事會之重要決議

日期	會別	議案內容
104/3/6	董事會	通過華泰商業銀行及日盛商業銀行授信額度展期案 子公司清算進度報告 承認 103 年度之財務報表(含合併報表) 承認 103 年度財務報表(含合併報表)會計師出具之查核報告書 通過稽核報告及日常事務授權核准案 通過對子公司 CTBV 增資 EUR1,500,000。
104/3/30	董事會	內部稽核業務報告 通過 103 年度內部控制制度聲明書 通過增訂本公司「誠信經營守則」、「誠信經營作業程序及行為指南」、 及「道德行為準則」 通過修訂本公司「資金貸與他人作業程序」 通過修訂本公司「取得與處分資產作業程序」 通過 104 年股東常會召集事由 通過受理 104 年股東會受理股東提案相關事宜
104/5/4	董事會	報告本公司 104 年第 1 季合併財務報表 通過台新商業銀行、永豐商業銀行及國泰世華商業銀行授信額度展期案 104 年股東會受理股東提案情況報告 通過 103 年度盈餘分派案 通過辦理 103 年度盈餘轉增資發行新股案 通過增訂本公司「監察人之職權範疇規則」 通過修正 104 年股東常會召集事由
104/6/15	股東會	一百零三年度營業報告 監察人審查一百零三年度決算表冊報告 訂定本公司「誠信經營守則」 訂定本公司「誠信經營作業程序及行為指南」 訂定本公司「道德行為準則」 承認一百零三年度營業報告書及財務報表 承認一百零三年度盈餘分派案 通過辦理一百零三年度盈餘轉增資發行新股案 通過修訂本公司「資金貸與他人作業程序」 通過修訂本公司「取得與處分資產作業程序」 通過增訂本公司「監察人之職權範疇規則」
104/7/31	董事會	報告衍生性金融商品交易 報告中國信託商業銀行、土地銀行及上海銀行授信額度展期案 通過增訂本公司「員工分紅入股作業規範」 通過修訂本公司「核決權限表」 通過本公司副總經理任命案 通過子公司 CHBV 清算解散案 通過訂定除權息增資基準日
104/8/10	董事會	報告本公司 104 年第 2 季合併財務報表 報告衍生性金融商品交易

日期	會別	議案內容
104/9/4	董事會	報告衍生性金融商品交易 通過購買訊舟股票
104/11/6	董事會	報告本公司 104 年第 3 季合併財務報表 報告衍生性金融商品交易 報告星展(台灣)商業銀行授信額度展期案及彰化銀行授信額度新貸案 通過大眾商業銀行授信額度展期案 通過增訂本公司「企業社會責任實務守則」 通過修訂本公司「內部控制制度」及「內部稽核實施細則」 通過 105 年度稽核計畫 通過出售孫公司 Interchan Thailand
104/12/3	董事會	通過修訂本公司「內部控制制度」及「內部稽核實施細則」 通過修訂本公司「內控自行評估作業程序」 通過修訂本公司「公司章程」 通過購入 Interchan Global 少數股權股東之股份 通過處分或清算子公司 CBVI 通過 105 年度營運計畫
105/2/19	董事會	報告衍生性金融商品交易 報告國泰世華商業銀行授信額度展期案 承認 104 年度之財務報表(含合併報表) 承認 104 年度財務報表(含合併報表)會計師出具之查核報告書
105/3/29	董事會	內部稽核業務報告 報告衍生性金融商品交易 報告台北富邦商業銀行、日盛銀行及臺灣工業銀行授信額度展期案 通過 104 年度內部控制制度聲明書 通過修訂本公司「公司章程」 通過 104 年度虧損撥補案 通過 105 年股東常會召集事由 通過受理 105 年股東會受理股東提案相關事宜
105/5/5	董事會	報告本公司 105 年第 1 季合併財務報表 內部稽核業務報告 報告華泰商業銀行授信額度展期案

肆、募資情形

一、資本及股本

(一)股本來源

1.公司最近年度及截至年報刊印日止已發行之股份總類

單位：股/新台幣元

年 月	發 行 價 格	核 定 股 本		實 收 股 本		備 註		
		股 數	金 額	股 數	金 額	股本來源	以現金以外之財產抵充股款	其他
90.05	10	120,000,000	1,200,000,000	92,500,000	925,000,000	盈餘轉增資 \$186,892,700 員工紅利 \$23,107,300	-	90年5月10日，(90)台財證(一)第一二六六〇八號函
97.01	10	130,000,000	1,300,000,000	52,500,000	525,000,000	減資彌補虧損 \$400,000,000	-	
98.11	10	130,000,000	1,300,000,000	60,000,000	600,000,000	盈餘轉增資 \$65,500,000 員工紅利 \$9,500,000	-	98.11.24，經授商字第09801271900號
99.08	10	130,000,000	1,300,000,000	62,540,000	625,400,000	盈餘轉增資 \$24,000,000 員工紅利 \$1,400,000	-	99.08.27，經授商字第09901193840號
101.12	10	130,000,000	1,300,000,000	29,340,500	293,405,000	減資彌補虧損 \$331,995,000	-	
102.02	10	130,000,000	1,300,000,000	37,540,500	375,405,000	現金增資 \$82,000,000	-	102.03.19，北府經司字第1025016415號
104.08	10	130,000,000	1,300,000,000	40,168,335	401,683,350	盈餘轉增資 \$26,278,350	-	104.08.24，新北府經司字第1045186278號

單位：股

股份種類	核 定 股 本			備註
	流通在外股份	未 發 行 股 份	合 計	
記名式普通股	40,168,335	89,831,665	130,000,000	公開發行

2.經核准以總括申報制度募集發行有價證券者，應揭露核准金額、預定發行及已發行有價證券之相關資訊：無。

(二)股東結構

105年4月18日

股東結構 數量	政府機構	金融機構	其他法人	個人	外國機構及外國人	合計
人數	0	1	12	2,057	8	2,078
持有股數	0	278,787	22,918,874	16,762,393	208,281	40,168,335
持有比率%	0.00%	0.69%	57.06%	41.73%	0.52%	100.00%

註：本公司並無陸資持股。

(三)股權分散情形

每股面額十元 105年4月18日

持股分級(股)	股東人數(人)	持有股數(股)	持股比例
1 至 999	612	309,759	0.77%
1,000 至 5,000	930	2,003,168	4.99%
5,001 至 10,000	244	1,669,049	4.16%
10,001 至 15,000	95	1,133,085	2.82%
15,001 至 20,000	50	868,240	2.16%
20,001 至 30,000	56	1,381,822	3.44%
30,001 至 50,000	29	1,082,068	2.69%
50,001 至 100,000	30	2,143,964	5.34%
100,001 至 200,000	13	1,862,649	4.64%
200,001 至 400,000	11	2,665,704	6.64%
400,001 至 600,000	3	1,428,835	3.56%
600,001 至 800,000	2	1,316,612	3.28%
800,001 至 1,000,000	0	0	0.00%
1,000,001 以上	3	22,303,380	55.52%
合 計	2078	40,168,335	100.00%

(四)主要股東名單

股權比例達百分之五以上之股東或股權比例占前十名之股東名稱、持股數額及比例：

105年4月18日

股份 主要股東姓名	持有股數	持股比率
訊舟科技股份有限公司	18,857,600	46.95%
中央投資股份有限公司	1,826,598	4.55%
康傳顧問股份有限公司	1,619,182	4.03%
丁柏瑞	674,612	1.68%
黃苡環	642,000	1.60%
許國成	568,043	1.41%
張述凌	443,492	1.10%
王義德	417,300	1.04%
欣光華股份有限公司	303,595	0.76%
陳國基	297,727	0.74%

(五)最近二年度每股市價、淨值、盈餘、股利及相關資料

單位：新台幣元；仟股

項目		年 度	103 年	104 年	當年度截至 105 年 3 月 31 日 (註8)
每股市價 (註1)	最 高		本公司非股票上市上櫃公司，故不適用。		
	最 低				
	平 均				
每股淨值 (註2)	分 配 前		14.38	13.67	13.28
	分 配 後		13.44	13.67	13.28
每股盈餘	加權平均股數		37,541	40,168	40,168
	每股盈餘 (註3)	調整前	1.26	(0.29)	(0.35)
		調整後	1.18	-	-
每股股利	現金股利		0.1	-	-
	無償配股	盈餘配股	0.7	-	-
		資本公積配股	-	-	-
	累積未付股利 (註4)		-	-	-
投資報酬 分 析	本益比 (註5)		本公司非股票上市上櫃公司，故不適用		
	本利比 (註6)				
	現金股利殖利率 (註7)				

*若有以盈餘或資本公積轉增資配股時，並應揭露按發放之股數追溯調整之市價及現金股利資訊。

註 1：列示各年度普通股最高及最低市價，並按各年度成交值與成交量計算各年度平均市價。

註 2：請以年底已發行之股數為準並依據次年度股東會決議分配之情形填列。

註 3：如有因無償配股等情形而須追溯調整者，應列示調整前及調整後之每股盈餘。

註 4：權益證券發行條件如有規定當年度未發放之股利得累積至有盈餘年度發放者，應分別揭露截至當年度止累積未付之股利。

註 5：本益比＝當年度每股平均收盤價／每股盈餘。

註 6：本利比＝當年度每股平均收盤價／每股現金股利。

註 7：現金股利殖利率＝每股現金股利／當年度每股平均收盤價。

註 8：每股淨值、每股盈餘截至 105 年 3 月 31 日已經會計師核閱。

(六)公司股利政策及執行狀況

1.公司章程所訂之股利政策

為因應經濟景氣變動，並健全公司財務結構，本公司未來股利發放政策之訂定如下：

- (1)茲因本公司正處於企業成長階段，股利政策主要係考量公司未來之各項投資資金需求，財務結構及盈餘等情形，每年由董事會依據當年度盈餘擬定分派案，經股東會決議後授權董事會辦理。
- (2)為考量投資資金需求及對每股盈餘之稀釋程度，適度採股票股利或現金股利方式發放，惟每年發放現金股利不得低於當年度發放之股票股利及現金股利合計數百分之十。

2.本次股東會擬議股利分配之情形

本公司 105 年度股東會並無擬議股利分配。

(七)本次股東會擬議之無償配股對公司營業績效及每股盈餘之影響：無。

(八)員工分紅及董事、監察人酬勞：

1.公司章程所載員工分紅及董事、監察人酬勞之成數或範圍：

本公司年度總決算如有盈餘，除依法繳納稅捐及彌補歷年虧損外，應先提撥百分之十為法定盈餘公積，並視需要提列特別盈餘公積，如尚有盈餘時，再分派如下：

(1)董監事酬勞百分之二~五。

(2)員工紅利百分之八~十二，員工股票紅利之分配對象得包含從屬公司之員工。

(3)餘併同以前年度累積未分配盈餘提撥百分之三十~百分之百作為股東股利，由董事會擬具盈餘分配議案提請股東會決議分配之。

然為配合公司法第 235 條及第 235 條之 1 修正，本公司於 104 年 12 月 3 日董事會決議修正本公司公司章程第 31 條關於員工酬勞及董監事酬勞分派條文，相關條文之修正尚待 105 年股東會決議。

2.本期估列員工紅利及董事、監察人酬勞金額之估列基礎、配發股票紅利之股數計算基礎及實際配發金額若與估列數有差異時之會計處理

本公司依公司法及本公司公司章程規定應分配之員工紅利及董監事酬勞，係依會計研究發展基金會(96)基秘字第 052 號解釋函，於編製期中及年度財務報表時先行估計，並依員工紅利及董監酬勞之性質列為營業成本或營業費用項下之適當會計科目。嗣後股東會決議分配金額與財務報表估列數如有差異，視為估計變動，列為分配當期損益。

3.董事會通過之擬議配發員工分紅等資訊：無。

4.前一年度員工分紅及董事、監察人酬勞之實際配發情形(包括配發股數、金額及股價)、及與認列員工分紅及董事、監察人酬勞有差異者並應敘明差異數、原因及處理情形。

本公司 103 年度盈餘分配實際配發員工紅利 4,691,135 元及董事、監察人酬勞 1,279,400 元與原估列金額並無差異。

(九)公司買回本公司股份情形：

本公司 104 年度及截至年報刊印日止，並無申請買回本公司股份之情形。

二、公司債辦理情形：無。

三、特別股辦理情形：無。

四、海外存託憑證辦理情形：無。

五、員工認股權憑證及限制員工權利新股辦理情形：無。

六、併購或受讓他公司股份發行新股辦理情形：無。

七、資金運用計畫執行情形

1.計畫內容：截至年報刊印日之前一季止，前各次發行或私募有價證券尚未完成或最近三年內已完成且計畫效益尚未顯現者：無。

2.執行情形：就前款之各次計畫之用途，逐項分析截至年報刊印日之前一季止，其執行情形及與原預計效益之比較，如執行進度或效益未達預計目標者，應具體說明其原因、對股東權益之影響及改進計畫：不適用。

伍、營運概況

一、業務內容：

(一) 主要業務範圍

1. 下列產品之研發、製造、銷售、進出口等業務：

- (1) 有線無線傳輸設備、數位多工傳輸設備、數位微波設備、數據傳輸設備、個人通信網路設備系統(Personal Communications Network and System)、數據語音兩用機、光纖通訊設備。
- (2) 數位用戶迴路載波系統、數位交接機系統、數位線路倍增器、數據機(含撥接式及多速率數位數據機及局端對應設備)、數位多工機(光介面)、D4 博碼調變載波機(含智慧型及加強型)、T1 多工機、轉換器(T1-TO-CEPT-CONVERTER)、整體服務數位網路終端機及終端匹配器、數位光纖終端機及傳輸系統、電子式信號轉換器、專線用戶測試設備系統及反應器、線路監視設備系統、光學卡式傳接單元、局用同步時鐘。
- (3) 同步光纖網路設備、光纖電纜及各種配合料(光纖引線、跳接線、光纖連接器)、光纖分散數據介面(FDDI)、接線箱、接線盒、迴路遙測介面隔離器、RLD 端子板、接地棒、有線電視光纖系統。
- (4) 各類通訊電子零件、印刷電路版、測試設備及儀器。
- (5) F401021 電信管制射頻器材輸入業。
- (6) CC01101 電信管制射頻器材製造業。
- (7) 前項有關電訊產品之進出口貿易及技術服務、顧問業務等。
- (8) 前各項有關產品之代理經銷報價投標業務。
- (9) 除許可業務外，得經營法令非禁止或限制之業務。

2. 目前之商品(服務)及營業比重

單位：新台幣仟元

主要產品	103 年 度		104 年 度	
	銷 值	%	銷 值	%
通訊設備	2,306,867	95.7%	1,503,261	98.8%
通信服務	97,321	4.0%	430	0.0%
其他	7,534	0.3%	17,448	1.2%
合 計	2,411,722	100%	1,521,139	100.0%

3. 目前之主要商品項目

本公司致力於寬頻通訊產業相關產品之研發、製造及自有品牌行銷，主要以 DSL Router/Modem(DSL 數據機)、VoIP IAD(VoIP 整合接取設備)、VoIP Gateway(VoIP 閘道器)、Power Line Ethernet Adapter (電力線乙太網路設備)、IP/OTT STB (機上盒)、GPON HGU(高速光纖網路家用閘道器)、FTTH Gateway (光纖網路設備)等產品為主。

4. 計劃開發之新產品

- (1) 企業級 VPN 網路閘道器, IAD (VI-3260u)
- (2) 商用雙頻同步無線接入點/路由器 (WAP-5876/WAP-5877)
- (3) FTTdp 光纖到分配點四口 VDSL 解決方案 (DPU-4653)
- (4) FTTdp 光纖到分配點單口 VDSL 解決方案 (DPU-4657)
- (5) CTTdp 同軸電纜到分配點四口 VDSL 解決方案 (DPU-4655c)
- (6) 桌上型 G.hn 電源線網路設備 (PG-9074)
- (7) G.hn 符合多國插座電源線網路設備
- (8) 六路 IPCAM 錄影機 (NVR-7100u)
- (9) G.Fast 網路閘道器, IAD (GFR-9510u)

- (10) 35b VDSL 網路設備
- (11) RNC VDSL 網路設備
- (12) 具防駭客功能 xDSL 路由器 (AR-5315u)

(二) 產業概況

1. 產業之現況與發展

本公司致力於寬頻通訊產業相關產品之研發、製造及自有品牌行銷，主要以 DSL Router/Modem(DSL 數據機)、VoIP IAD(VoIP 整合接取設備)、VoIP Gateway(VoIP 閘道器)、Power Line Ethernet Adapter (電力線乙太網路設備)、IP/OTT STB (機上盒)、GPON HGU(高速光纖網路家用閘道器)、FTTH Gateway (光纖網路設備)等產品為主。

(1)DSL

2015年台灣DSL出貨達5,108萬台，較2014年成長0.6%，產值21.73億美元，相較2014年20.63億美元上升5.3%。低階DSL產品成長已趨緩，大部分地區運營商在現有線路架構下已轉向較高速DSL設備投資，藉由傳輸速度升級繼續吸引客戶，由產銷統計可知近幾年來整體綜合需求均維持在小區間波動，其中南美及東歐的新興市場以中低階ADSL為主，歐洲及美洲市場則以高階VDSL IAD為主，近兩年台灣VDSL的出貨量均已大於ADSL。

DSL出貨數量統計參考下表：

Taiwanese Broadband DSL Shipment Quantity, 1Q 2014 - 4Q 2015

	Unit: Thousand				
	1Q	2Q	3Q	4Q	Total
2014	11,291	13,551	13,676	12,261	50,779
2015	11,172	12,754	14,430	12,726	51,082
Growth					0.6%

Source: MIC

DSL出貨金額統計參考下表：

Taiwanese Broadband DSL Shipment Value, 1Q 2014 - 4Q 2015

	Unit: US\$Million				
	1Q	2Q	3Q	4Q	Total
2014	448.2	557.4	547.3	510.2	2,063.1
2015	468.6	540.6	615.8	548.3	2,173.3
Growth					5.34%

Source: MIC

DSL以接取技術區分出貨數量統計參考下表：

Taiwanese DSL CPE Shipment Quantity by Technology, 1Q 2014-4Q 2015

	Unit: Thousand							
	1Q14	2Q14	3Q14	4Q14	1Q15	2Q15	3Q15	4Q15
VDSL	7,314	7,693	8,231	7,315	6,349	7,319	8,203	7,298
ADSL	5,499	5,768	6,236	5,498	4,823	5,435	5,902	5,439
Total	12,813	13,461	14,467	12,813	11,172	12,754	14,105	12,737

Source: MIC

(2)GPON

台灣PON ONU在2015年的表現亮眼，全年出貨量達到17百萬台之規模，年成長為48.5%。在產值部分，因BOSA於2014下半年起出現缺貨的狀況，直至2015年光被動元件業者提升產能後逐漸紓解；及電信商對Home Gateway產品導入802.11ac的Wi-Fi傳輸規格需求提升，帶動台灣PON出貨產值與產量有同步的表現，PON ONU在2015年產值累計為564.2百萬美元，較去年同期提升51%。

GPON出貨數量統計參考下表:

Taiwanese PON ONU Shipment Quantity, 1Q 2014 - 4Q 2015

	Unit: Thousand				
	1Q	2Q	3Q	4Q	Total
2014	2,500	2,545	3,192	3,248	11,485
2015	4,282	4,040	4,390	4,342	17,054
Growth					48.5%

Source: MIC

GPON出貨金額統計參考下表:

Taiwanese PON ONU Shipment Value, 1Q 2014 - 4Q 2015

	Unit: US\$Million				
	1Q	2Q	3Q	4Q	Total
2014	82.3	83.1	103.5	104.7	373.6
2015	145.4	134.1	142.5	142.3	564.2
Growth					51%

Source: MIC

(3)STB

因 OTT 串流影音服務蓬勃發展，進而帶動了 OTT STB 需求增加，雖 IP STB 呈現微幅衰退，但 2015 全年 IP 加 OTT STB 出貨仍達 42,761 千台，較去年同期成長 13%。但出貨金額則因價格競爭因素僅呈小幅成長。

STB出貨數量統計參考下表:

Taiwanese IP and OTT STB Shipment Quantity, 1Q 2014 - 4Q 2015

	Unit: Thousand				
	1Q	2Q	3Q	4Q	Total
2014	6,181	8,420	11,261	11,969	37,832
2015	8,191	10,087	10,965	13,518	42,761
Growth					13%

Source: MIC

STB出貨金額統計參考下表:

Taiwanese IP and OTT STB Shipment Value, 1Q 2014 - 4Q 2015

	Unit: US\$Million				
	1Q	2Q	3Q	4Q	Total
2014	389.5	508.7	781.9	832.6	2,512.8
2015	485.5	601.7	638.6	802.4	2,528.2
Growth					0.6%

Source: MIC

2.產業上、中、下游之關聯性

本公司以提供符合客戶實際需求之高品質通信產品為目標，為了讓客戶能成功地拓展其電信服務，本公司和上游的晶片組設計業者一向保持著很密切的合作關係，和晶片組業者合作開發出符合客戶特殊功能所需的產品。

由於本公司的主要客戶群是國內外大型電信業者及 ISP，對於產品品質的要求極高，因此本公司除了在產品研發部份，提供高品質的設計外，對於下游的生產合作廠商，也以最嚴謹的生產標準為要求。不僅協助廠商制定生產測試標準及程式，同時也會指派相關品保人員至委外廠確認品質控管的落實。

本公司之產業上、中、下游之關連性如下圖所示：

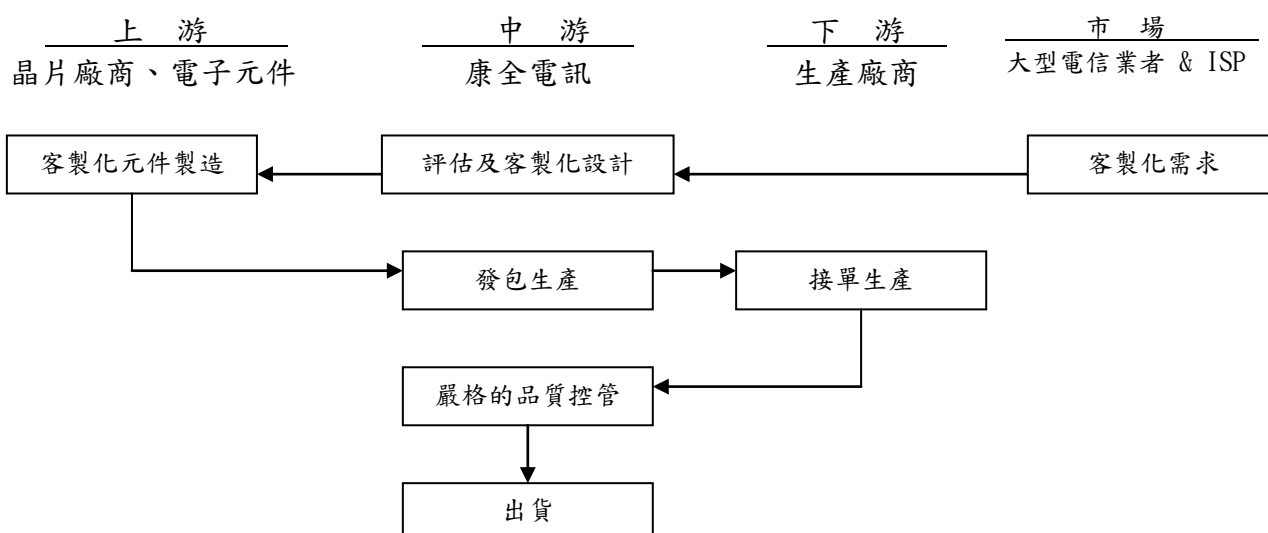

3. 產品之各種發展趨勢及競爭情形

(1)DSL

展望 2016 年，xDSL 新規格 G.Fast 預計於 2016 年下半年就會有相關產品出貨，包含國內營運商已在 2015 年下半年於五都部分區域推動測試導入，國際上德國、英國等國家的營運商亦有相關佈建計畫。

而 VDSL2 Vectoring 及 Bonding 規格仍舊會是 DSL 的主流技術，WiFi 規格也逐漸會由 3x3 MIMO 802.11ac 升級到 4x4；此外，IAD 出貨也會持續上升，台灣廠商繼續在高階產品領域爭取電信標案，提高出貨比重。

本公司在既有寬頻DSL路由器基礎上積極研發VDSL2 Bonding，G.Fast及IAD 等高端路由器產品，提供Tier 1客戶及ISP業者FTTx佈建需求。

(2)PON

就區域別來看，2016年美國兩大電信業者持續投入FTTH建設，預期台灣PON設備產業將因此而受惠。另中國大陸PON市場在2015年達到建設高峰，然而新的十三五計畫即將展開，中國大陸工信部繼續制定光網城市數量與全國網路傳輸速度門檻，三大電信業者將持續投入光纖網路之建設，然由於主要地區覆蓋率高，預料2016年起FTTH投入將趨於平緩。

從產業面觀察，2016年FTTH產業中值得注意的是10G標準的發展，在歐洲(英國、法國)、北美(美國)、東亞(中國、日本、香港、新加坡)均有固網電信商展開10G網路的商用前期測試或小規模服務，中國電信在2015年的採購案中更已經向烽火、中興兩家業者採購了10G EPON的OLT 4萬埠以及ONU 104萬埠，準備向高ARPU家庭與企業用戶推廣，而其主要對手中國聯通也將在2016年投入佈署。

預估2016上半年台灣PON ONT/ONU出貨將達近9.7百萬台之規模，較去年同期成長16.0%；產值同期則為339.2百萬美元，年成長率為21.4%。

因應上述市場分析，本公司積極研發10G PON ONU產品以打入歐洲及南美電信營運商，預計2016年底將逐步取得認證並開始出貨。

(3)STB

觀察2016年STB發展，2016年2、3月後訂單可望較為明朗，預估2016年上半年台灣整體出貨量較2015年上半年小幅成長3.6%。

IP STB，2016上半年台廠出貨量預估較為保守，下半年在陸續承接亞洲新客戶訂單以及4K UHD STB放量帶動下，出貨量可望回溫；2016年OTT STB成長幅度仍為三者之最，但在市場漸趨成熟，越來越多中國大陸低價白牌機種競爭下，預估台廠2016年STB整體出貨量較2015年微幅成長3.4%。

本公司研發多款IP / OTT STB產品供應現有客戶，並成功打入日本市場，有效提升營業額，更為本公司全方位服務奠立成功基礎。

(4)ACS (TR-069)

在軟體管理系統方面，本公司獨立研發而成的 Auto-Configuration System 自動化設定管理系統 CT-ACS，是一套運作於 Linux 伺服器的應用軟體，完全符合 DSL Forum 的 TR-069 標準規範。此軟體能透過安全的方式，藉由網路，遠端監控管理各式各樣用戶的終端設備，如：數據機、寬頻路由器、語音閘道器、網路電話、多媒體機上盒。只要遠端操作 CT-ACS，就能讓用戶的終端設備完成自動設定和自動韌體升級，不需要派工程人員親自到用戶處，可大量節省電信業者和寬頻網路服務業者的客戶服務成本。

(三) 技術及研發概況

1.本年度及截至年報刊印日止每年投入之研發費用

本公司 104 年度及 105 年第一季研發支出費用分別為 87,890 及 20,920 仟元，分別佔各當期營業額之 5.8% 及 7.65%。

2.開發成功之技術或產品

- (1)被動式光纖 (GPON)網路閘道器, IAD (GRG-4260)
- (2)FTTdp 光纖到分配點八口解決方案 (DPU-4652)
- (3)11ac 4x4 無線影音橋接器 (WAP-5940)
- (4)11ac 4x4 無線網路閘道器(WAP-5895u)
- (5)VDSL2+ 30a 11ac 3x3 寬頻路由器 (VR-3060u)
- (6)VoIP 網路閘道器(VG-8061u)
- (7)具 TR-069 網管功能的 G.hn 電源線網路設備 (PG-9172)
- (8)具 TR-069 網管功能的 G.hn 電源線無線網路設備 (PG-9171n)
- (9)具 TR-069 網管功能及 PoE 供電的 G.hn 電源線網路設備 (PG-9172PoE)
- (10)G.hn 同軸電纜網路設備 (GCA-6000)
- (11)網路機上盒 (STB-7064n)
- (12)企業級 AP 雲端 ACS 網管系統

(四) 長、短期業務發展計畫

由於本公司所合作的客戶，大多是各地區的電信領導業者，甚至在許多不同國家都有電信業務的經營，因此對各地區的其它電信業者，具有指標性的意義，一旦成功成為其供應商，往往能主動帶來許多商機。本公司自有品牌 Comtrend 目前在電信市場已建立品牌知名度，一方面除了加強鞏固既有的客戶群外，也將以現有的成功經驗做為進軍其它地區的利器。

1.短期計畫

- 擴大和既有客戶的合作關係，增加供應產品類別及產品銷售量。
- 利用既有客戶為銷售參考(Sales Reference)，開發新客源。
- 強化自有品牌 Comtrend 在電信業者心中的信任度
- 強化北美市場，除主要銷售產品以 DSL CPE 為主，短期內將持續增加 Home Networking Products、SMB AP Router、Powerline 等產品以滿足持續增加之市場需求。

2.長期計畫:

- 以電信市場為基礎，開拓新的銷售管道(如零售市場、企業用戶等)。
- 將持續引進 FTTH/FTTN 全新產品線包括新一代的 G.Fast、VDSL IAD、VPN Gateway、GPON ONU、FTTdp、ADSL/VDSL Router、G.hn PLC 等產品線，打進全球第一類電信運營商。

3.建立夥伴關係:

為了提供客戶更全面、更多樣化的網路通訊設備，本公司積極的與台灣及中國大陸 OEM/ODM 生產廠商進行策略合作，提供多項競爭性產品如 ADSL Router、AP Router、5G Wireless Video Extender、GPON 等，以滿足客戶的需求。

二、市場及產銷概況：

(一)市場分析

1.主要產品之銷售地區：

單位:新台幣仟元

銷售地區		103 年 度		104 年 度	
		金 額	比 率(%)	金 額	比 率(%)
通 訊 設 備	美洲	713,201	29.57%	574,091	37.74%
	歐洲	1,545,797	64.10%	662,476	43.55%
	亞洲及其他地區	47,869	1.98%	266,694	17.54%
通信服務		97,321	4.04%	430	0.03%
其他		7,534	0.31%	17,448	1.14%
合計		2,411,722	100.00%	1,521,139	100.00%

2.主要產品之市場佔有率、市場未來之供需狀況及成長性、競爭利基及發展遠景之有利、不利因素與因應對策：

(1)主要產品之市場佔有率

本公司主要產品為數位用戶迴路設備(xDSL 系列產品)，以外銷市場為主，主要客戶為國外各大 ISP 業者及電信設備供應商，地域分配著重歐洲、北美，佔合併營收九成以上。根據統計，2015 年國內 DSL 設備年產值為 21.73 億美元，本公司通訊設備之市佔率為 2.21%。

(2)市場未來之供需狀況及成長性

根據市場需求，VDSL Router / IAD 會持續成為 2016 年電信標案的要角，歐洲電信業者陸續提出標案需求，進一步大舉推展 VDSL 相關服務。這當中尤以中、高端 VDSL2+ 2.4/5G dual band concurrent 之架構為主。

依據資策會(MIC)預估，2016 上半年台灣 DSL 出貨量為 2,350 萬台，產值為 10.14 億美元與去年同期持平。而 2016 年台灣 PON 設備產業發展，預估上半年台灣 PON 出貨量為 960 萬台，比 2015 年同期之 832 萬台成長 15.4%。

(3)競爭利基：

本公司的競爭利基以深耕自有品牌及 OEM/ODM 為主軸，著重產品研發、品質、售後服務及滿足客製需求，並藉由不斷引進新技術，已成為電信運營商不可或缺的經營夥伴。

◆ 具高度競爭力的工作團隊

本公司的工作團隊是以最有競爭力的國際化成員組合而成：

- 在需要和客戶深入討論、頻繁互動的業務及技術支援人員部份，是由能使用客戶最熟悉母語交談的當地同仁負責。
- 在產品規劃管理及產品開發等方面，則是由具有專業技能的台灣地區同仁負責。
- 在生產管理方面，則秉持高品質要求的原則，在生產價格具競爭性的大陸進行。

藉由上述優秀的工作團隊組合，使得本公司具競爭力，提供最符合客戶需求的產品及服務。

◆ 擁有自行掌握的銷售管道

相較於大多數國內網通業者是以代工生產為主要的業務範圍，本公司致力於自有品牌的建立，並直接銷售給電信業者的業務模式運行。經過數年來的辛勤耕耘，本公司已經建立了能自行掌握的銷售管道，並且能在第一時間得知客

戶的產品規格及供需變化等情形。

◆ 卓越的產品開發能力

本公司的開發團隊同仁都具有多年的網通產品開發經驗，尤其許多開發主管更擁有十餘年以上的相關工作年資，經由團隊合作及模組化設計，本公司開發同仁往往能在最短時間內，開發出符合客戶需求的產品及功能，大幅增加產品的競爭性。

◆ 嚴謹的品質管控

本公司成立二十六年來，除品牌經營外也一直是專業的 OED/ODM 電信設備供應商，提供品質穩定的產品給客戶是我們堅持的承諾。從原物料檢驗、生產組裝、功能測試、到最終包裝出貨，每階段都有明確的作業程序及品質監控點。經由嚴謹的流程控管，確保生產品質，以符合電信客戶對產品品質的嚴格要求。

(4)發展遠景之有利與不利因素：

◆ 有利因素

A.寬頻通訊網路之趨勢

雖然全球DSL用戶近年僅微幅成長，但其寬頻接取技術如VDSL Bonding、G.Fast、G.hn PLC等不斷突破，本公司也踏在這科技發展浪頭，持續研發高單價、高附加價值的產品以滿足客戶需求。

B.來自於印度、巴西、及其他亞洲南美新興市場對於網路基礎建設佈建需求持續成長帶動下，未來DSL CPE需求仍會因新興國家寬頻建設計畫持續成長。

C.優良的品質及良好的聲譽

多年來堅持「品質至上」的理念，已經贏得許多國內外客戶對本公司產品高度的信心，優良的產品配合上專業的售後服務，已經為本公司建立優良的企業形象。

D.優秀的技術團隊

本公司為能掌握關鍵技術，奠立厚實的技術基礎，自創立至今一直以研發為首務，累積多年通信產品研發經驗，已擁有經驗豐富的研發管理層及堅強的產品開發團隊。

E.與既有夥伴的良好關係

本公司堅持提供高品質產品，並與客戶保持良好供貨關係，同時與OEM/ODM生產夥伴及上下游供應商取得共識，確保產品生產品質。經多年努力，客戶對本公司產品品質與服務均有極高滿意度，本公司將繼續與這些夥伴共創佳績、分享利潤。

◆ 不利因素

A.市場競爭日趨激烈

在電信自由化及國際化之趨勢下，國內外研究機構看好電信通訊市場未來之成長之下，通訊產品需求日益增加，國內外廠商爭相投入此市場，造成市場競爭亦日趨激烈。

因應對策

- 積極參加專業電信展，尋找新客戶。
- 吸取最新專業知識，分析各區域市場需求，作為未來產品規劃之方向。
- 加快產品開發速度，搶佔有潛力市場，以增加產品獲利能力。

B.中國大陸廠商挾低成本優勢，中低價位產品與之競爭的困難度大

因應對策

- 擴大與中國大陸 ODM 廠商合作，利用我方行銷通路及軟體優勢，以外包方式加強合作彌補競爭不足。
- 研發高端產品，引進新技術，開創與中低價位產品不同的技術成為競爭障礙。

(二)主要產品之重要用途及產製過程

1.主要產品之重要用途

服務項目	重要用途或功能
ADSL2+ 網路設備	提供使用者以 ADSL2+ 方式上網的寬頻網路連接設備。主要應用於有線/無線寬頻上網、網路電話 (VoIP)，影像傳輸等功能。
VDSL2 網路設備	提供使用者以 VDSL2/ADSL2+ 方式上網的寬頻網路連接設備。補足 ADSL 傳輸缺陷，主要應用於 FTTH 光纖到戶應用，功能包括、有線/無線寬頻上網、網路電話 (VoIP)，影像傳輸等功能。
PLC 電源線網路設備	提供使用者經由家中的電力線系統傳輸 Data 數據、Voice 聲音及 Video 影像等資訊。做為 last mile 最後一哩傳輸之實現工具。
GPON ONU 光被動網路設備	提供使用者以光纖方式高速上網的 FTTH 用戶端設備，傳輸速率可高達 2Gbps。
IP STB/ OTT 機上盒	IP STB(機上盒)應用於收看高解析電視節目及 MOD (Movie on Demand)、OTT(機上盒)提供使用者將智慧手機或個人移動裝置內容傳至家中電視等功能。
ACS 自動化設定管理系統軟體	提供電信業者透過網路設定管理終端使用者設備的參數與組態，省掉電信業者服務人員維修成本。

2.主要產品之產製過程

不適用，本公司以研發為主，依據客戶需求客製化產品後，連工帶料發包給委外廠。

(三)主要原料之供應狀況

本公司與主要原料及零組件供應商一直維持多年良好合作關係，除充分掌握貨源外，並在縮短交期及提高進貨品質方面嚴格控管，以求達成公司快速反應客戶需求之目的，並為分散原料供應商集中之風險，本公司亦積極於國內外尋找各主要原料的替代供應商，以達貨源多元化的目的；而目前主要往來供應商均具生產規模，品質符合國際標準、價格合理，且雙方亦建立良好穩定的供需關係。

(四)最近二年度主要進銷貨客戶名單：

1.最近二年度任一年度中占進貨總額百分之十以上客戶名單：

單位：新台幣仟元

項目	103 年				104 年				105 年度截至 3/31 止			
	名稱	金額	占全年度進貨淨額比率 [%]	與發行人之關係	名稱	金額	占全年度進貨淨額比率 [%]	與發行人之關係	名稱	金額	占當年度截至前季止進貨淨額比率 [%]	與發行人之關係
1	訊舟科技	1,614,895	92.90	母公司	訊舟科技	823,512	82.15	母公司	訊舟科技	141,785	73.68	母公司
2	S 公司	58,882	3.39	無	S 公司	95,608	9.54	無	S 公司	25,994	13.51	無
	其他	64,557	3.71		其他	83,329	8.31		其他	24,662	12.81	
	進貨淨額	1,738,334	100.00		進貨淨額	1,002,449	100.00		進貨淨額	192,441	100.00	

本公司向母公司訊舟科技進貨達 10% 以上，主要係本公司之母公司訊舟科技於大陸有生產基地，因此藉由集團統籌採購備料，以提升採購議價能力、降低採購成本，並增進集團庫存管理效率，自 101 年 8 月起，改由本公司下成品採購訂單給母公司，由其代工帶料生產。而 S 公司為本公司長年以來合作之外購商品進貨廠商，104 年與其合作開發部份產品，進貨比率因而上升。

2.最近二年度任一年度中占銷貨總額百分之十以上客戶名單：

單位:新台幣仟元

項目	103 年				104 年				105 年度截至 3/31 止			
	名稱	金額	占全年度銷貨淨額比率 [%]	與發行人之關係	名稱	金額	占全年度銷貨淨額比率 [%]	與發行人之關係	名稱	金額	占當年度截至前一季止銷貨淨額比率 [%]	與發行人之關係
1	I 公司	1,127,164	46.74	無	K 公司	228,446	15.02	無	O 公司	65,207	23.85	無
2	O 公司	116,402	4.83	無	O 公司	183,931	12.09	無	P 公司	35,627	13.03	無
3					P 公司	152,832	10.05	無	T 公司	35,370	12.94	無
	其他	1,168,156	48.43	無	其他	955,930	62.84	無	其他	137,218	50.18	無
	銷貨淨額	2,411,722	100.00		銷貨淨額	1,521,139	100.00		銷貨淨額	273,422	100.00	

歐洲地區一直為本公司主要之銷售區域之一，主要的往來客戶為該地區的指標電信客戶。自 102 年起，歐洲推動高速寬頻網路上網的理念，各電信商積極推動升級，I 客戶於 102 年底起推動光纖到府的光纖通訊的傳輸方式，向本公司採購相關產品，故 103 年營業比重大幅上升，此產品持續供貨至 104 年第一季止。O 客戶亦為本公司長期往來的客戶，104 年度與本公司合作開發新產品，故營業比重上升。K 客戶為本公司新開拓的亞洲客戶，104 年為其客製通訊設備產品，出貨金額增加。

(五)最近二年度生產量值表：

因本公司係委託母公司訊舟科技代工帶料生產，故本項不適用。

(六)最近二年度銷售量值表

單位：仟個/新台幣仟元

銷售量值 主要商品 (或部門別)	年度		103 年度				104 年度			
			內 銷		外 銷		內 銷		外 銷	
	量	值	量	值	量	值	量	值	量	值
用戶端設備	20	10,086	1,933	2,299,945	0	20	1,300	1,503,241		
通信服務	-	-	-	97,321	-	-	-	430		
勞務收入其他	-	-	-	4,370	-	-	-	17,448		
合 計	20	10,086	1,933	2,401,636	0	20	1,300	1,521,119		

三、最近二年度及截至年報刊印日止從業員工資料：

項 目		103 年度	104 年度	當年度截至 4 月 30 日
員 工 人 數	直 接	0	0	0
	間 接	18	18	17
	銷 管	60	54	54
	開 發	80	64	67
	小 計	158	136	138
平均年歲		37.17	39.6	39.94
平均服務年資		5.87	7.73	7.81

學歷 分佈 比率	博 士	-	-	-
	碩 士	28.48%	28.68%	27.54%
	大 專	65.27%	66.91%	68.84%
	高 中	2.99%	4.41%	3.62%

四、環保支出資訊：

本公司重視環境保護，落實垃圾分類，並於辦公區域放置植栽綠化環境，且所有產品均委外加工，並無廢水廢氣之產生，故無污染環境之虞。最近年度及截至年報刊印日止，本公司並未發生污染糾紛事件，亦未有因污染環境而受罰或發生糾紛而賠償之情形。

五、勞資關係：

(一)公司各項福利措施、進修、訓練、退休制度與其實施情形，以及勞資間之協議與各項員工權益維護措施情形

1.福利措施：

- (1)辦理勞工保險、全民健康保險、及員工團體保險；年薪固定十四個月，另外員工尚享有分紅及入股之權利。
- (2)本公司於86年7月成立職工福利委員會，充份發揮爭取職工福利、協調勞資關係之功能。其提供給員工之福利措施如下：
 - A 員工生日禮金、婚喪禮金、疾病慰問金
 - B 員工及子女教育獎助金
 - C 員工國內外旅遊
 - D 社團活動之安排、摸彩活動
 - E 各項技能新知之講習及訓練

2.員工教育訓練：

(1)教育訓練：

本公司提供多元化之訓練課程，其中包括新進人員訓練，在職訓練課程、專業課程、管理課程等之內部訓練，及各種提昇工作技能相關之外派訓練，以培養富有專業能力並兼具挑戰性之人才。

(2)員工發展：

鼓勵員工發展潛能，提升員工素質；建立組織學習與分享，重視人才未來發展，以符合企業永續經營之需求。

3.退休制度：

本公司訂有員工退休辦法，涵蓋所有正式任用員工。依該辦法規定，每位員工前十五年之服務，每服務滿一年者給予兩個基數，自第十六年起每服務滿一年給予一基數，最高總數以四十五個基數為限。年資未滿半年部份以半年計，滿半年(含)以一年計。員工退休金之支付，係根據退休人員退休前六個月之平均工資計算，包括本薪及勞基法所規定之經常性給付。適用勞工退休金條例的新制年資，公司已按月為員工提繳退休金至開立於勞工保險局之個人專戶，員工退休時公司無須再另行給付退休金。另自94年7月1日起，亦依據勞工退休金條例提撥工資不低於6%至員工個人退休金帳戶。

4.勞資間之協議與各項員工權益維護措施：

本公司各級主管隨時與同仁溝通，定期召開福委會，並於每週定期召開幹部會議，適時討論並解決各方意見，充份遵循勞工法令，暢通申訴管道。

(二)最近年度及截至年報刊印日止，因勞資糾紛所遭受之損失，並揭露目前及未來可能發生之估計金額與因應措施：

本公司勞資關係和諧，未曾發生因重大勞資糾紛而遭受損失，預期未來仍將持續維持。

六、重要契約：

契約性質	當事人	契約起迄日期	主要內容	限制條款
租賃合約	仕達投資有限公司	104.8.1~106.7.31	辦公室租賃合約	無

陸、財務概況

一、最近五年度簡明資產負債表、損益表：

(一)合併簡明資產負債表及綜合損益表資料-國際財務報導準則

合併簡明資產負債表-國際財務報導準則

單位：新台幣仟元

項目	年度	最近五年度財務資料(註1)					當年度截至 105年3月31 日財務資料 (註1)
		100年	101年	102年	103年	104年	
流動資產		—	1,095,001	908,580	929,043	710,335	722,028
不動產、廠房及設備		—	44,034	34,090	28,902	25,800	26,155
無形資產		—	777	303	8	—	—
其他資產		—	175,351	110,262	114,100	99,929	98,176
資產總額		—	1,315,163	1,053,235	1,072,053	836,064	846,359
流動負債	分配前	—	875,318	538,829	504,269	285,544	311,132
	分配後	—	875,318	538,829	508,023	—	—
非流動負債		—	2,512	3,913	2,189	1,462	1,609
負債總額	分配前	—	877,830	542,742	506,458	287,006	312,741
	分配後	—	877,830	542,742	510,212	—	—
歸屬於母公司業主之權益		—	403,775	481,205	539,853	549,058	533,618
股本		—	293,405	375,405	375,405	401,683	401,683
資本公積		—	48,305	48,305	48,305	52,384	52,384
保留盈餘	分配前	—	61,094	66,392	109,962	64,943	50,721
	分配後	—	61,094	66,392	79,930	—	—
其他權益		—	971	(8,897)	6,181	30,048	28,830
庫藏股票		—	—	—	—	—	—
非控制權益		—	33,558	29,288	25,742	—	—
權益總額	分配前	—	437,333	510,493	565,595	549,058	533,618
	分配後	—	437,333	510,493	561,841	—	—

註1：101~104年財務資料係經會計師查核簽證之合併財務報告；105年第一季財務資料係經會計師核閱之合併財務報告。

註2：分配後數字係依據次年度股東會決議通過之情形填列。

合併簡明綜合損益表-國際財務報導準則

單位：新台幣仟元

項目	年度	最近五年度財務資料(註1)					當年度截至 105年3月 31日財務 資料(註1)
		100年	101年	102年	103年	104年	
營業收入	—	2,623,036	2,345,564	2,411,722	1,521,139	273,422	
營業毛利	—	689,342	612,433	672,982	431,276	88,203	
營業損益	—	104,144	45,562	81,732	(27,525)	(10,726)	
營業外收入及支出	—	48,380	34,821	(2,041)	11,238	(3,300)	
稅前淨利	—	152,524	80,383	79,691	(16,287)	(14,026)	
繼續營業單位本期淨利	—	118,826	14,653	51,581	(25,393)	(14,222)	
停業單位損失	—	(883)	(13,471)	(8,759)	9,182	—	
本期淨利(損)	—	117,943	1,182	42,822	(16,211)	(14,222)	
本期其他綜合損益 (稅後淨額)	—	(507)	(10,022)	12,280	19,140	(1,218)	
本期綜合損益總額	—	117,436	(8,840)	55,102	2,929	(15,440)	
淨利歸屬於母公司業主	—	113,906	5,713	47,385	(11,582)	(14,222)	
淨利歸屬於非控制權益	—	4,037	(4,531)	(4,563)	(4,629)	—	
綜合損益總額歸屬於 母公司業主	—	113,933	(4,570)	58,648	8,880	(15,440)	
綜合損益總額歸屬於 非控制權益	—	3,503	(4,270)	(3,546)	(5,951)	—	
每股盈餘(註2)	—	3.88	0.16	1.18	(0.29)	(0.35)	

註1：101~104年財務資料係經會計師查核簽證之合併財務報告；105年第一季財務資料係經會計師核閱之合併財務報告。

註2：每股盈餘係就已發行之普通股股數，按加權平均法計算，其因盈餘及資本公積轉增資之發行股份，則追溯調整計算。

(二)合併簡明資產負債表及損益表資料-我國財務會計準則

合併簡明資產負債表-我國財務會計準則

單位：新台幣仟元

項 目	年 度	最 近 五 年 度 財 務 資 料 (註 1)				
		100 年	101 年	102 年	103 年	104 年
流 動 資 產		1,476,172	1,138,140	—	—	—
基金及長期投資		12,607	12,607	—	—	—
固 定 資 產		192,388	44,033	—	—	—
無 形 資 產		1,155	777	—	—	—
其 他 資 產		150,704	111,771	—	—	—
資 產 總 額		1,833,026	1,307,328	—	—	—
流 動 負 債 (註 2)	分 配 前	1,518,720	873,296	—	—	—
	分 配 後	1,518,720	873,296	—	—	—
長 期 負 債		141	—	—	—	—
其 他 負 債		—	—	—	—	—
負 債 總 額 (註 2)	分 配 前	1,518,861	873,296	—	—	—
	分 配 後	1,518,861	873,296	—	—	—
股 本		625,400	293,405	—	—	—
資 本 公 積		48,305	48,305	—	—	—
保 留 盈 餘 (註 2)	分 配 前	(380,300)	67,088	—	—	—
	分 配 後	(380,300)	67,088	—	—	—
金 融 商 品 未 實 現 損 益		—	—	—	—	—
累 積 換 算 調 整 數		(9,295)	(8,324)	—	—	—
未 認 列 為 退 休 金 成 本 之 淨 損 失		—	—	—	—	—
少 數 股 權		30,055	33,558	—	—	—
股 東 權 益 總 額 (註 2)	分 配 前	314,165	434,032	—	—	—
	分 配 後	314,165	434,032	—	—	—

註 1：100~101 年度財務資料係經會計師查核簽證之合併財務報告。

註 2：分配後數字係依據次年度股東會決議通過之情形填列。

合併簡明損益表-我國財務會計準則

單位：新台幣仟元

項 目 \ 年 度	最近五年度財務資料(註1)				
	100年	101年	102年	103年	104年
營業收入	3,317,993	2,623,036	—	—	—
營業毛利	618,756	689,342	—	—	—
營業損益	(347,067)	105,935	—	—	—
營業外收入及利益	65,880	98,668	—	—	—
營業外費用及損失	(45,073)	(50,289)	—	—	—
繼續營業部門稅前損益	(326,620)	154,314	—	—	—
繼續營業部門本期淨利	(293,980)	120,312	—	—	—
停業部門損益	—	(884)	—	—	—
非常損益	—	—	—	—	—
會計原則變動之 累積影響數	—	—	—	—	—
本期損益	(293,980)	119,428	—	—	—
每股盈餘(註2)	(10.25)	3.93	—	—	—

註1：100~101年度財務資料係經會計師查核簽證之合併財務報告。

註2：每股盈餘係就已發行之普通股股數，按加權平均法計算，其因盈餘及資本公積轉增資之發行股份，則追溯調整計算。

(三)個體簡明資產負債表及綜合損益表資料-國際財務報導準則

個體簡明資產負債表-國際財務報導準則

單位：新台幣仟元

項目	年度	最近五年度財務資料(註1)				
		100年	101年	102年	103年	104年
流動資產		—	825,030	689,406	707,677	458,481
不動產、廠房及設備		—	31,291	24,834	18,294	18,297
無形資產		—	—	—	—	—
其他資產		—	526,118	383,714	347,814	338,738
資產總額		—	1,382,439	1,097,954	1,073,785	815,516
流動負債	分配前	—	806,413	499,697	474,873	264,996
	分配後	—	806,413	499,697	478,626	—
非流動負債		—	172,251	117,052	59,059	1,462
負債總額	分配前	—	978,664	616,749	533,932	266,458
	分配後	—	978,664	616,749	537,685	—
股本		—	293,405	375,405	375,405	401,683
資本公積		—	48,305	48,305	48,305	52,384
保留盈餘	分配前	—	61,094	66,392	109,962	64,943
	分配後	—	61,094	66,392	79,931	—
其他權益		—	971	(8,897)	6,181	30,048
庫藏股票		—	—	—	—	—
權益總額	分配前	—	403,775	481,205	539,853	549,058
	分配後	—	403,775	481,205	536,100	—

註1：101~104年財務資料係經會計師查核簽證之個體財務報告。

註2：分配後數字係依據次年度股東會決議通過之情形填列。

個體簡明綜合損益表-國際財務報導準則

單位：新台幣仟元

項目	年度	最近五年度財務資料(註1)				
		100年	101年	102年	103年	104年
營業收入		—	2,081,982	1,962,228	2,011,003	1,368,107
營業毛利		—	417,345	386,695	411,803	248,638
營業損益		—	49,757	41,728	71,642	(26,625)
營業外收入及支出		—	87,438	16,664	(13,235)	15,449
稅前淨利		—	137,195	58,392	58,407	(11,176)
繼續營業單位本期淨利		—	113,906	5,713	47,385	(11,582)
停業單位損失		—	—	—	—	—
本期淨利(損)		—	113,903	5,713	47,385	(11,582)
本期其他綜合損益 (稅後淨額)		—	27	(10,283)	11,263	20,462
本期綜合損益總額		—	113,933	(4,570)	58,648	8,880
淨利歸屬於母公司業主		—	—	—	—	—
淨利歸屬於非控制權益		—	—	—	—	—
綜合損益總額歸屬於 母公司業主		—	—	—	—	—
綜合損益總額歸屬於 非控制權益		—	—	—	—	—
每股盈餘(註2)		—	3.88	0.16	1.18	(0.29)

註1：101~104年財務資料係經會計師查核簽證之個體財務報告。

註2：每股盈餘係就已發行之普通股股數，按加權平均法計算，其因盈餘及資本公積轉增資之發行股份，則追溯調整計算。

(四)個體簡明資產負債表及損益表資料-我國財務會計準則

個體簡明資產負債表-我國財務會計準則

單位：新台幣仟元

年 度		最 近 五 年 度 財 務 資 料 (註 1)				
		100 年	101 年	102 年	103 年	104 年
流 動 資 產		1,308,591	862,890	—	—	—
基金及長期投資		217,999	255,190	—	—	—
固 定 資 產		175,490	31,291	—	—	—
無 形 資 產		—	—	—	—	—
其 他 資 產		144,752	226,913	—	—	—
資 產 總 額		1,846,832	1,376,284	—	—	—
流 動 負 債 (註 2)	分 配 前	1,401,329	806,381	—	—	—
	分 配 後	1,401,329	806,381	—	—	—
長 期 負 債		—	—	—	—	—
其 他 負 債		161,393	169,429	—	—	—
負 債 總 額 (註 2)	分 配 前	1,562,722	975,810	—	—	—
	分 配 後	1,562,722	975,810	—	—	—
股 本		625,400	293,405	—	—	—
資 本 公 積		48,305	48,305	—	—	—
保 留 盈 餘 (註 2)	分 配 前	(380,300)	67,088	—	—	—
	分 配 後	(380,300)	67,088	—	—	—
金 融 商 品 未 實 現 損 益		—	—	—	—	—
累 積 換 算 調 整 數		(9,295)	(8,324)	—	—	—
未 認 列 為 退 休 金 成 本 之 淨 損 失		—	—	—	—	—
股 東 權 益 總 額 (註 2)	分 配 前	284,110	400,474	—	—	—
	分 配 後	284,110	400,474	—	—	—

註 1：100~101 年財務資料係經會計師查核簽證之個體財務報告。

註 2：分配後數字係依據次年度股東會決議通過之情形填列。

個體簡明損益表-我國財務會計準則

單位：新台幣仟元

項 目	年 度	最近五年度財務資料(註1)				
		100年	101年	102年	103年	104年
營業收入		2,661,176	2,081,982	—	—	—
營業毛利		301,284	417,345	—	—	—
營業損益		(325,536)	49,557	—	—	—
營業外收入及利益		64,929	137,965	—	—	—
營業外費用及損失		86,441	48,874	—	—	—
繼續營業部門稅前損益		(347,048)	138,648	—	—	—
繼續營業部門損益		—	—	—	—	—
停業部門損益		—	—	—	—	—
非常損益		—	—	—	—	—
會計原則變動之 累積影響數		—	—	—	—	—
本期損益		(300,861)	115,393	—	—	—
每股盈餘(註2)		(10.25)	3.93	—	—	—

註1：100~101年財務資料係經會計師查核簽證之個體財務報告。

註2：每股盈餘係就已發行之普通股股數，按加權平均法計算，其因盈餘及資本公積轉增資之發行股份，則追溯調整計算。

3.最近五年度簽證會計師姓名及查核意見

年度	會計師事務所名稱	簽證會計師姓名	查核意見
100年	勤業眾信聯合會計師事務所	龔則立 蔡宏祥	無保留意見
101年	勤業眾信聯合會計師事務所	龔則立 蔡宏祥	無保留意見
102年	勤業眾信聯合會計師事務所	龔則立 張敬人	無保留意見
103年	勤業眾信聯合會計師事務所	龔則立 張敬人	無保留意見
104年	勤業眾信聯合會計師事務所	龔則立 張敬人	無保留意見

二、最近五年度財務分析

(一)合併及個體報表財務分析-國際財務報導準則

合併報表財務分析-國際財務報導準則

分析項目		最近五年度財務分析(註1)					當年度截至 105年3月31 日財務資料 (註1)
		100年	101年	102年	103年	104年	
財務 結構 (%)	負債占資產比率	—	66.75	51.53	47.24	34.33	36.95
	長期資金占不動產、廠房及設備 比率	—	916.97	1,411.58	1,867.88	2,128.10	2,040.19
償債 能力 %	流動比率	—	125.10	165.91	184.24	248.77	232.06
	速動比率	—	84.74	120.71	134.24	199.76	185.24
	利息保障倍數	—	11.98	33.70	47.02	(5.25)	(177.96)
經營 能力	應收款項週轉率(次)	—	4.00	5.59	6.73	8.80	6.24
	平均收現日數	—	91.25	65.30	54.23	41.48	58.49
	存貨週轉率(次)	—	3.64	6.76	7.79	5.98	5.44
	應付款項週轉率(次)	—	2.88	3.68	4.22	3.74	3.92
	平均銷貨日數	—	100.27	53.99	46.85	61.04	67.10
	不動產、廠房及設備週轉率(次)	—	4.62	15.01	19.14	13.90	10.52
	總資產週轉率(次)	—	0.35	0.50	0.57	0.40	0.32
獲利 能力	資產報酬率(%)	—	6.44	(0.07)	(3.89)	(1.93)	(1.70)
	權益報酬率(%)	—	34.01	0.27	8.39	(2.98)	(2.63)
	稅前純益占實收資本比率(%)	—	35.49	12.14	21.77	(6.85)	(2.67)
	純益率(%)	—	5.39	0.05	1.78	(1.07)	(5.20)
	每股盈餘(元)	—	3.88	0.16	1.18	(0.29)	(0.35)
現金 流量	現金流量比率(%)	—	41.07	26.81	(0.48)	14.93	(12.35)
	現金流量允當比率(%)	—	104.10	119.14	118.57	105.05	97.63
	現金再投資比率(%)	—	65.34	23.13	(0.37)	7.74	(7.18)
槓桿 度	營運槓桿度	—	1.00	1.00	1.00	1.00	1.00
	財務槓桿度	—	1.15	1.06	1.02	0.91	0.99
請說明最近二年度各項財務比率變動原因。(若增減變動未達20%者可免分析)							
1.長期資金占不動產、廠房及設備比率：主係設備提列折舊及處分部分機器，固定資產下降所致。							
2.流動及速動比率：主係本期存貨減少，及出貨子公司等產生現金流入，致流動及速動比率提高。							
3.利息保障倍數：係因本年度稅前淨利較前期減少所致。							
4.獲利能力：係因本年度受歐元貶值及經濟景氣影響，獲利下滑所致。							
5.現金流量：因客戶組合較為分散，且收款天期較長之客戶營收比例下降，使得本期營業活動為淨現金流入，現金流量比率及現金再投資比率因而提升。							

個體報表財務分析-國際財務報導準則

分析項目		最近五年度財務分析(註1)				
		100年	101年	102年	103年	104年
財務結構(%)	負債占資產比率	—	70.79	56.17	49.72	32.67
	長期資金占不動產、廠房及設備比率	—	1,290.38	1,956.11	2,951.03	3,000.85
償債能力%	流動比率	—	102.31	140.89	149.02	173.01
	速動比率	—	65.28	117.46	108.65	153.44
	利息保障倍數	—	11.35	25.90	35.20	(3.41)
經營能力	應收款項週轉率(次)	—	3.10	3.84	4.86	6.81
	平均收現日數	—	117.74	95.05	75.10	53.60
	存貨週轉率(次)	—	4.15	9.51	11.55	9.48
	應付款項週轉率(次)	—	3.23	3.49	3.94	3.86
	平均銷貨日數	—	87.95	38.38	31.60	38.50
	不動產、廠房及設備週轉率(次)	—	4.99	17.33	23.29	18.51
	總資產週轉率(次)	—	0.89	0.78	0.93	0.72
獲利能力	資產報酬率(%)	—	6.36	0.30	4.23	(1.45)
	權益報酬率(%)	—	32.84	1.28	9.24	(2.13)
	稅前純益占實收資本比率(%)	—	46.76	15.55	15.56	(2.78)
	純益率(%)	—	5.52	0.29	2.36	(0.86)
	每股盈餘(元)	—	3.88	0.16	1.18	(0.29)
現金流量	現金流量比率(%)	—	39.71	33.59	0.91	13.37
	現金流量允當比率(%)	—	87.79	92.79	93.62	81.48
	現金再投資比率(%)	—	38.02	24.50	0.88	13.58
槓桿度	營運槓桿度	—	1.21	1.43	0.73	1.43
	財務槓桿度	—	1.36	1.06	1.02	1.06

請說明最近二年度各項財務比率變動原因。(若增減變動未達20%者可免分析)

- 1.長期資金占不動產、廠房及設備比率：係因設備提列折舊及處分部分機器，固定資產下降所致。
- 2.流動及速動比率：主係本期存貨金額下降，產生現金流入，故流動及速動比率有所提升。
- 3.利息保障倍數：係因本年度稅前淨利較前期減少所致。
- 4.平均收現日數：係因本期收款天期較長之客戶營收減少所致。
- 5.獲利能力：係因本年度受歐元貶值及經濟景氣影響，獲利下滑所致。
- 6.現金流量：因客戶組合較為分散，且收款天期較長之客戶營收比例下降，使得本期營業活動為淨現金流入，現金流量比率及現金再投資比率因而提升。

註1：101~104年財務資料係經會計師查核簽證之合併/個體財務報告；105年第一季財務資料係經會計師核閱之合併財務報告，且經營能力已換算成全年度

註2：分析項目之計算公式列示如下：

1.財務結構

(1)負債占資產比率=負債總額/資產總額。

(2)長期資金占不動產、廠房及設備比率=(權益總額+非流動負債)/不動產、廠房及設備淨額。

2.償債能力

- (1)流動比率=流動資產／流動負債。
- (2)速動比率=(流動資產-存貨-預付費用)／流動負債。
- (3)利息保障倍數=所得稅及利息費用前純益／本期利息支出。

3.經營能力

- (1)應收款項(包括應收帳款與因營業而產生之應收票據)週轉率=銷貨淨額／各期平均應收款項(包括應收帳款與因營業而產生之應收票據)餘額。
- (2)平均收現日數=365／應收款項週轉率。
- (3)存貨週轉率=銷貨成本／平均存貨額。
- (4)應付款項(包括應付帳款與因營業而產生之應付票據)週轉率=銷貨成本／各期平均應付款項(包括應付帳款與因營業而產生之應付票據)餘額。
- (5)平均銷貨日數=365／存貨週轉率。
- (6)不動產、廠房及設備週轉率=銷貨淨額／平均不動產、廠房及設備淨額。
- (7)總資產週轉率=銷貨淨額／平均資產總額。

4.獲利能力

- (1)資產報酬率=[稅後損益+利息費用×(1-稅率)]／平均資產總額。
- (2)權益報酬率=稅後損益／平均權益總額。
- (3)純益率=稅後損益／銷貨淨額。
- (4)每股盈餘=(歸屬於母公司業主之損益-特別股股利)／加權平均已發行股數。

5.現金流量

- (1)現金流量比率=營業活動淨現金流量／流動負債。
- (2)淨現金流量允當比率=最近五年度營業活動淨現金流量／最近五年度(資本支出+存貨增加額+現金股利)。
- (3)現金再投資比率=(營業活動淨現金流量-現金股利)／(不動產、廠房及設備毛額+長期投資+其他非流動資產+營運資金)。

6.槓桿度：

- (1)營運槓桿度=(營業收入淨額-變動營業成本及費用)／營業利益。
- (2)財務槓桿度=營業利益／(營業利益-利息費用)。

2.合併及個體報表財務分析-我國財務會計準則

合併報表財務分析-我國財務會計準則

分析項目		最近五年度財務分析(註1)					
		100年	101年	102年	103年	104年	
財務結構 %	負債占資產比率	82.86	66.80	—	—	—	
	長期資金占固定資產比率	147.75	909.48	—	—	—	
償債能力 %	流動比率	97.20	130.33	—	—	—	
	速動比率	54.41	89.77	—	—	—	
	利息保障倍數	(21.46)	12.11	—	—	—	
經營能力	應收款項週轉率(次)	4.54	4.00	—	—	—	
	平均收現日數	80.40	91.25	—	—	—	
	存貨週轉率(次)	3.46	3.64	—	—	—	
	應付款項週轉率(次)	3.47	2.88	—	—	—	
	平均銷貨日數	105.49	100.27	—	—	—	
	固定資產週轉率(次)	14.74	49.66	—	—	—	
	總資產週轉率(次)	1.55	1.67	—	—	—	
獲利能力	資產報酬率(%)	(15.19)	8.34	—	—	—	
	股東權益報酬率(%)	(69.96)	34.89	—	—	—	
	占實收資本 比率(%)	營業利益	(55.50)	36.11	—	—	—
		稅前純益	(52.17)	52.59	—	—	—
	純益率(%)	(10.61)	5.46	—	—	—	
	每股盈餘(元)	(10.25)	3.93	—	—	—	
現金 流量	現金流量比率(%)	(38.05)	50.34	—	—	—	
	現金流量允當比率(%)	(449.71)	124.32	—	—	—	
	現金再投資比率(%)	(127.65)	80.75	—	—	—	
槓桿 度	營運槓桿度	1.00	1.00	—	—	—	
	財務槓桿度	0.96	1.15	—	—	—	

個體報表財務分析-我國財務會計準則

分析項目		最近五年度財務分析(註1)					
		100年	101年	102年	103年	104年	
財務結構 %	負債占資產比率	84.62	70.90	—	—	—	
	長期資金占固定資產比率	161.90	1,279.83	—	—	—	
償債能力 %	流動比率	93.38	107.01	—	—	—	
	速動比率	50.90	72.04	—	—	—	
	利息保障倍數	(25.51)	11.46	—	—	—	
經營能力	應收款項週轉率(次)	5.21	3.41	—	—	—	
	平均收現日數	70.06	107.04	—	—	—	
	存貨週轉率(次)	3.67	4.15	—	—	—	
	應付款項週轉率(次)	3.71	3.23	—	—	—	
	平均銷貨日數	99.46	87.95	—	—	—	
	固定資產週轉率(次)	15.16	65.99	—	—	—	
	總資產週轉率(次)	1.44	1.50	—	—	—	
獲利能力	資產報酬率(%)	(15.27)	7.84	—	—	—	
	股東權益報酬率(%)	(69.96)	33.71	—	—	—	
	占實收資本 比率(%)	營業利益	(52.05)	16.89	—	—	—
		稅前純益	(55.49)	47.25	—	—	—
	純益率(%)	(11.31)	5.59	—	—	—	
	每股盈餘(元)	(10.25)	3.93	—	—	—	
現金 流量	現金流量比率(%)	(35.73)	42.11	—	—	—	
	現金流量允當比率(%)	(200.92)	247.46	—	—	—	
	現金再投資比率(%)	(90.83)	51.51	—	—	—	
槓桿 度	營運槓桿度	0.91	1.21	—	—	—	
	財務槓桿度	0.96	1.37	—	—	—	

註1：100~101年度財務資料係經會計師查核簽證之合併/個體財務報告

註2：分析項目之計算公式列示如下：

1.財務結構

(1)負債占資產比率=負債總額/資產總額。

(2)長期資金占不動產、廠房及設備比率=(權益總額+非流動負債)/不動產、廠房及設備淨額。

2.償債能力

(1)流動比率=流動資產/流動負債。

(2)速動比率=(流動資產-存貨-預付費用)/流動負債。

(3)利息保障倍數=所得稅及利息費用前純益/本期利息支出。

3.經營能力

(1)應收款項(包括應收帳款與因營業而產生之應收票據)週轉率=銷貨淨額/各期平均應收款項(包括應收帳款與因營業而產生之應收票據)餘額。

(2)平均收現日數=365/應收款項週轉率。

(3)存貨週轉率=銷貨成本/平均存貨額。

(4)應付款項(包括應付帳款與因營業而產生之應付票據)週轉率=銷貨成本/各期平均應付款項(包括應付帳款與因營業而產生之應付票據)餘額。

(5)平均銷貨日數=365/存貨週轉率。

(6)不動產、廠房及設備週轉率=銷貨淨額/平均不動產、廠房及設備淨額。

(7)總資產週轉率=銷貨淨額/平均資產總額。

4.獲利能力

(1)資產報酬率=[稅後損益+利息費用×(1-稅率)]/平均資產總額。

(2)權益報酬率=稅後損益/平均權益總額。

(3)純益率=稅後損益/銷貨淨額。

(4)每股盈餘=(歸屬於母公司業主之損益-特別股股利)/加權平均已發行股數。

5.現金流量

(1)現金流量比率=營業活動淨現金流量/流動負債。

(2)淨現金流量允當比率=最近五年度營業活動淨現金流量/最近五年度(資本支出+存貨增加額+現金股利)。

(3)現金再投資比率=(營業活動淨現金流量-現金股利)/(不動產、廠房及設備毛額+長期投資+其他非流動資產+營運資金)。

6.槓桿度：

(1)營運槓桿度=(營業收入淨額-變動營業成本及費用)/營業利益。

(2)財務槓桿度=營業利益/(營業利益-利息費用)。

三、最近年度財務報告之監察人查核報告書：

監察人查核報告書

茲 准

董事會造送本公司一百零四年度財務報表(含合併財務報表)，業經勤業眾信聯合會計師事務所龔則立、張敬人會計師查核完竣，連同營業報告書及虧損撥補之議案等，復經本監察人查核，認為尚無不符，爰依公司法第二百一十九條之規定，繕具報告書，敬請 鑒察。

此致

本公司一百零五年股東常會

監察人 星耘科技有限公司 林信勇



林育雅



王義德



中 華 民 國 一 百 零 五 年 三 月 二 十 九 日

四、最近年度財務報表：詳第 70 頁至第 144 頁。

五、最近年度經會計師查核簽證之母子公司合併財務報表：詳第 145 頁至第 217 頁。

六、公司及其關係企業最近年度及截至年報刊印日止，如有發生財務週轉困難情事，應列明其對本公司財務狀況之影響：

本公司最近年度及截至年報刊印日止，無此情形。

柒、財務狀況及經營結果之檢討分析與風險事項

一、財務狀況

財務狀況比較分析表

單位：新台幣仟元

項目	年度	104 年度	103 年度	差 異	
				金 額	比 例 %
流動資產		710,335	929,043	(218,708)	(23.54) %
不動產、廠房及設備		25,800	28,902	(3,102)	(10.73) %
無形資產		—	8	(8)	(100) %
其他資產		99,929	114,100	(14,171)	(12.42) %
資產總額		836,064	1,072,053	(235,989)	(22.01) %
流動負債		285,544	504,269	(218,725)	(43.37) %
非流動負債		1,462	2,189	(727)	(33.21) %
負債總額		287,006	506,458	(219,452)	(43.33) %
股本		401,683	375,405	26,278	7.00 %
資本公積		52,384	48,305	4,079	8.44 %
保留盈餘		64,943	109,962	(45,019)	(40.94) %
其他權益		30,048	6,181	23,867	368.13 %
非控制權益		—	25,742	(25,742)	(100) %
權益總額		549,058	565,595	(16,537)	(2.92) %

變動分析說明：

1. 流動資產：係因營業額下降，致存貨及應收帳款均減少所致。
2. 流動負債：係因第四季進貨金額較少，致關係人應付帳款減少。
3. 非流動負債：係因遞延所得稅負債減少所致。
4. 保留盈餘：係因本年度獲利能力較前年度衰退，及分配 103 年度盈餘所致。
5. 其他權益：係因本年度換算國外營運機構財務報表所產生之兌換差額金額增加。
6. 非控制權益：係因 104 年 12 月買回子公司 Interchan 非控制權益，100% 持有該子公司。

二、財務績效(合併-國際財務報導準則)

單位：新台幣仟元

項 目	104 年度	103 年度	增(減)金額	變動比例%
營業收入	1,521,139	2,411,722	(890,583)	(36.93) %
營業毛利	431,276	672,982	(241,706)	(35.92) %
營業損益	(27,525)	81,732	(109,257)	(133.68) %
營業外收入及支出	11,238	(2,041)	13,279	(650.61) %
稅前淨利	(16,287)	79,691	(95,978)	(120.44) %
本期淨利	(16,211)	42,822	(59,033)	(137.86) %
其他綜合損益	19,140	12,280	6,860	55.86 %
本期綜合損益總額	2,929	55,102	(52,173)	(94.68) %
淨利歸屬於母公司業主	(11,582)	47,385	(58,967)	(124.44) %
(一)變動分析說明：				
1.營業收入、毛利及損益：係因本期受歐元貶值及歐洲景氣影響，同業降價搶單因素，故營業收入減少。				
2.營業外收入及支出：係因本年度清算及處分子公司產生利益及收取廠商賠償收入等。				
3.稅前淨利：係因營業收入減少所致。				
4.本期淨利：係因營業收入減少所致。				
5.其他綜合損益：係因備供出售金融資產未實現損益所致。				
6.本期綜合損益總額：係因營業淨利減少所致。				
7.淨利歸屬於母公司業主：係因營業淨利減少所致。				
(二)預期未來銷售數量及與其依據，對公司未來財務業務之可能影響及因應計畫：				
根據市場需求，VDSL Router / IAD會持續成為2016年電信標案的要角，歐洲電信業者陸續提出標案需求，進一步大舉推展VDSL相關服務。這當中尤以中、高端VDSL2+2.4/5G dual band concurrent 之架構為主。				
依據資策會(MIC)預估，2016上半年台灣DSL出貨量為2,350萬台，產值為10.14億美元與去年同期持平。而2016年台灣PON設備產業發展，預估上半年台灣PON出貨量為960萬台，比2015年同期之832萬台成長15.4%。隨著市場需求上升，對本公司未來營運將有所挹注。				

三、現金流量

(一)最近二年度流動性分析

項 目	104 年度	103 年度	增(減)比例
現金流量比率	14.93	(0.48)	3,210.42%
現金流量允當比率	105.05	118.57	(11.40)%
現金再投資比率	7.74	(0.37)	2,191.89%

(二)未來一年現金流動性分析

單位：新台幣仟元

年初現金	預計全年來自營業活動	預計全年現金流出量	預計現金剩餘(不足)數額	預計現金不足額之補救措施	
餘額①	淨現金流量②	③	①+②-③	投資計劃	融資計劃
318,400	(30,000)	10,000	278,400	—	—
預期 105 年因開發新產品及新興市場所投入之銷售及研發費用增加，致來自營業活動的現金流量有所減少。					

四、最近年度重大資本支出對財務業務之影響：

(一)重大資本支出之運用情形及資金來源：無

(二)預計可能產生效益：無

五、最近年度轉投資政策，其獲利或虧損主要原因、改善計劃及未來一年投資計劃：

本公司近年來積極面對及因應營運轉型需求，因此將部份不具經濟效益之子公司陸續辦理清算。子公司 Interchan 原主要營業項目為從事亞洲地區行動電信增值服務，近年來受到智慧型手機大幅取代傳統手機，故來自傳統手機之增值服務收入減少，這兩年將公司的營運方向朝向 APP 之服務發展，但轉型成效不如預期，旗下孫公司陸續辦理清算或出售。

投資公司	轉投資公司	年度認列獲利(虧損)金額(千元)	政策	獲利或虧損之主要原因	改善計畫	未來一年投資計畫
康全電訊股份有限公司	Comtrend International Holding Co., Ltd	(20)	轉投資	已於 104 年 12 月出售		無
	Comtrend Corporation USA	7,590	批發、零售及國際貿易等業務	市場開發成功		無
	Comtrend Corporation Holland B.V.	24,327	轉投資	已於 104 年 12 月清算完成		無
	Interchan Global Limited	(16,909)	轉投資	主係因轉投資公司虧損所致	獲利不如預期，將於子公司清算完成後，辦理清算	無
	Comtrend Technology (Netherlands) B.V.	11,060	轉投資	市場開發成功		無
Comtrend International Holding Co., Ltd	康傳國際貿易(上海)有限公司	(1)	批發、零售及國際貿易等業務	已於 104 年 12 月出售		無
Interchan Global Limited	捌零捌陸股份有限公司	(8,648)	通信工程案安裝、批發		獲利不如預期，將視營運狀況辦理清算	無
	Just Tope Corporation Limited	(6,389)	通信工程案安裝、批發	主係營運轉型未成功，市場開發不如預期	獲利不如預期，將於子公司清算完成後，辦理清算	無
	Interchan Thailand Limited	2,152	通信工程案安裝、批發	已於 104 年 11 月出售		無
	PT Interchan	(390)	通信工程案安裝、批發	辦理清算中	獲利不如預期，於 104 年 6 月辦理清算	無
	Interchan Mobile Channels, Inc	(29)	通信工程案安裝、批發	辦理清算中	獲利不如預期，於 100 年辦理清算	無
Comtrend Corporation Holland B.V.	Comtrend UK Limited	28,704	批發、零售及國際貿易等業務	已於 104 年 1 月清算完成		無
Comtrend Technology (Netherlands) B.V.	Comtrend Central Eurpoe, s.r.o	9,054	批發、零售及國際貿易等業務	市場開發有成		無
	Comtrend Iberia S.L,	1,009	批發、零售及國際貿易等業務			無

六、風險事項分析評估

(一)利率、匯率變動、通貨膨脹情形對公司損益之影響及未來因應措施

1.利率變動對公司損益之影響及未來因應措施

單位:新台幣仟元

項目	年度	103 年度	104 年度	104 年 第一季	105 年 第一季
利息收入(1)		226	405	49	30
利息支出(2)		1,732	2,604	838	118
營業收入		2,411,722	1,521,139	522,330	273,422
繼續營業單位稅前淨利(3)		79,691	(16,287)	(48,547)	(14,026)
利息收入佔稅前淨利比率(%) ^{(1)/(3)}		0.28	(2.49)	(0.1)	(0.21)
利息支出佔稅前淨利比率(%) ^{(2)/(3)}		2.17	(15.99)	(1.73)	(0.84)

本公司104年度合併利息收入及利息支出佔稅前淨利之比率為(2.49)%及(15.99)%，本公司及各子公司利息收入主要係銀行存款利息；在利息支出方面，因應歐元匯率自103年第三季起大幅度貶值，本公司於104年上半年度舉借歐元，以歐元負債達到避險目的，致使利息支出因而上升。

本公司104年度營運資金主要係以自有資金及本身營運現金流入支應，銀行融資為輔，且本公司與銀行關係良好，並以利費率條件對公司最有利之銀行為主要往來對象，未來本公司仍然與銀行議定優惠之利費率價格，同時密切注意利率變化，保持財務運作之機動性，故未來利率變動對本公司損益影響有限。

2.匯率變動對公司損益之影響及未來因應措施

單位:新台幣仟元

項目	年度	103 年度	104 年度	104 年 第一季	105 年 第一季
兌換(損)益淨額(註)		(4,788)	5,125	(36,432)	(4,334)
營業收入		2,411,722	1,521,139	522,330	273,422
繼續營業單位稅前淨利		79,691	(16,287)	(48,547)	(14,026)
占稅前淨利比例(%)		(6.01)	31.47	(75.05)	(30.90)

註：兌換(損)益淨額為淨外幣兌換損益與進行外匯避險的金融負債評價利益金額。

本公司收款幣別主要以歐元及美元為主，支付幣別以美元及台幣為主，因歐元需求不多，外匯操作仍依資金需求將歐元兌換成美元或台幣。本公司目前將歐元部分根據美元走勢適時操作換匯選擇權，以達到避險之目的。自103年第三季起，因投資人擔心歐洲央行將進一步放寬貨幣政策，且憂慮希臘債務危機可能衝擊歐元區，加計美國經濟復甦態勢明朗化，致使歐元大幅度貶值，頹勢延續至104年上半年度，故104年第一季產生較大之兌換損益。本公司將持續注意外匯市場走勢，並加強匯兌之避險，適時調整歐元部位，以有效降低匯率風險。

3.通貨膨脹對公司損益之影響及未來因應措施

近期通貨膨脹對公司營運狀況，並未造成重大影響。本公司定期評估銀行借款利率，並與銀行維持良好關係，亦能取得較優惠的借款利率，匯率則以避險性質之外匯操作策略為主，統合考量通貨膨脹因素後，評估對公司之損益並無明顯影響。

(二)從事高風險、高槓桿投資、資金貸與他人、背書保證及衍生性商品交易之政策、獲利或虧損之主要原因及未來因應措施：

本公司並未從事高風險、高槓桿投資。資金貸與他人、背書保證及衍生性商品交易皆依本公司「取得或處分資產作業程序」、「資金貸與他人作業程序」、「背書保證作業程序」、「從事衍生性商品交易作業程序」所訂之政策及因應措施辦理。

(三)未來研發計劃及預計投入之研發費用：

1.本公司研發計劃主要包括：

- (1)企業級 VPN 網路閘道器, IAD (VI-3260u)
- (2)商用雙頻同步無線接入點/路由器 (WAP-5876/WAP-5877)
- (3)FTTdp 光纖到分配點四口 VDSL 解決方案 (DPU-4653)
- (4)FTTdp 光纖到分配點單口 VDSL 解決方案 (DPU-4657)
- (5)CTTdp 同軸電纜到分配點四口 VDSL 解決方案 (DPU-4655c)
- (6)桌上型 G.hn 電源線網路設備 (PG-9074)
- (7)G.hn 符合多國插座電源線網路設備
- (8)六路 IPCAM 錄影機 (NVR-7100u)
- (9)G.Fast 網路閘道器, IAD (GFR-9510u)
- (10)35b VDSL 網路設備
- (11)RNC VDSL 網路設備
- (12)具防駭客功能 xDSL 路由器 (AR-5315u)

2.預計投入之研發費用

105 年度截至第一季投入之研發費用為 20,920 仟元。為維持公司的競爭力，105 年的研發費用應與過去兩年度之研發費用相當。

(四)國內外重要政策及法律變動對公司財務業務之影響及因應措施：

最近年度歐盟或其他環保團體提倡發展「綠色產品」的相關指示，公司的產品生產也朝此方向進行修改，秉持「依法行事，誠信經營，追求品質，技術本位」之經營理念，而公司對於各營業處所所在政府政策及法律皆全力遵守及配合，並設有專人負責追蹤和注意政府政策或立法的方向，持續評估對公司營運及財務業務可能造成的影響。另本公司也會根據政府公共政策的制定將公司的經營方向及目標修正成與政府政策相一致，確保公司運作順暢，在全力配合與持續追蹤政策變動的情形下，目前為止國內外重要政策及法律變動對公司財務業務之影響不大。

(五)科技改變對公司財務業務之影響及因應措施：

科技發達導致產業進入門檻降低與技術取得容易，進而使得產品價格競爭激烈與市場的需求增加。公司提供各種客製化產品，滿足客戶的需求，並能有效的降低營運成本提升價格競爭優勢，因此在財務方面仍維持合理的毛利。

(六)企業形象改變對企業危機管理之影響及因應措施：

本公司最近年度及截至公開說明書刊印日止，企業形象始終良好，自成立以來均專注於本業經營，並無任何情事導致企業形象改變造成企業危機。

(七)進行併購之預期效益、可能風險及因應措施：本公司近期內並無進行併購之計畫。

(八)擴充廠房之預期效益、可能風險及因應措施：無

(九)進貨或銷貨集中所面臨之風險及因應措施：

(1)進貨方面：

本公司進貨之原料與零組件之供應商或廠牌都會盡量採取維持兩家以上廠牌或是兩家以上供料來源。自 101 年度下半年起，為發揮集團採購綜效，已逐漸調整成由母公司訊舟科技連工帶料供貨，最近三年度原料與零組件尚無發生缺貨中斷之現象。

(2)銷貨方面：

本公司擁有堅強的研發、行銷與客服團隊，除了與既有的客戶維持長久的合作關係外，另一方面則致力於開發各種客製化產品，拓展並分散業務來源，以減低銷貨集中之風險，追求公司的穩定成長。

(十)本公司最近年度並無董事、監察人或持股超過百分之十之大股東，有股權之大量移轉或更換之情事。

(十一)本公司最近年度並無經營權改變之情事。

(十二)訴訟或非訟事件：

1. 公司最近二年度及截至公開說明書刊印日止已判決確定或目前尚在繫屬中之訴訟、非訟或行政爭訟事件，其結果可能對股東權益或證券價格有重大影響者，應揭露其系爭事實、標的金額、訴訟開始日期、主要涉訟當事人及目前處理情形：

訴訟性質	當事人		緣由	判決結果	對公司影響
請求損害賠償事件-輸電適配器(PLC)產品瑕疵(銷售英國產品瑕疵案)	本公司	康舒股份有限公司	本公司於 96 年 8 月 10 日開始向被告購買輸電適配器(PLC)產品，並轉售予第三買受人，後經客戶陸續通知本公司該產品出現安全性瑕疵問題，經本公司與第三買受人雙方多次協商及委請鑑定該產品後，確定係產品確實存有安全性瑕疵，因此回收產品。本公司於 100 年 5 月 20 日向康舒起訴請求損害賠償，目前第一審審理中，雙方就瑕疵爭議問題尚在釐清中。	100/6/28 雙方調解不成，進入一般訴訟程序，第一審審理中。	若敗訴，公司對康舒不生其他債務。若勝訴，依訴訟判決一億元作賠償。

(十三)其他重要風險及因應措施：無

七、其他重要事項：無

捌、特別記載事項

一、關係企業相關資料：

(一)關係企業合併營業報告書

1.關係企業組織圖：

104年12月31日

康全電訊股份有限公司

關係企業圖

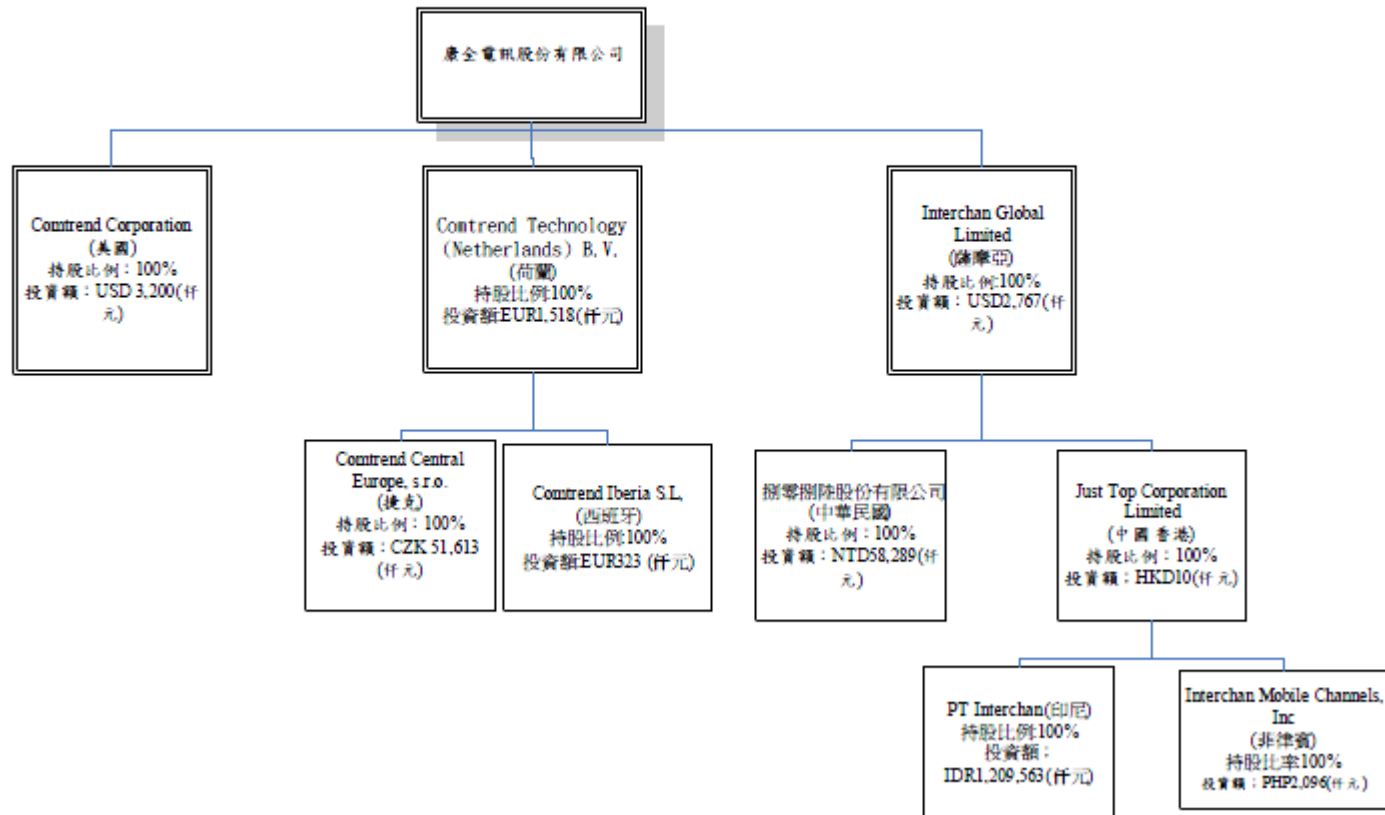

2.關係企業基本資料：

資料日:民國一〇四年十二月三十一日

企業名稱	設立日期	地址	投資額	主要營業或生產項目
Comtrend Corporation (美國)	90.3.26.	103 Tropea Aisle City of Irvine County of Orange State of California	USD 3,200,000	批發、零售、國際貿易 等業務
Comtrend Technology (Netherlands) B.V. (荷蘭)	100.12.16	Korsjespoortsteeg 13, 1015AP, Amsterdam, Netherlands	EUR 1,518,000	貿易及投資事業
Comtrend Iberia S.L.(西班牙)	95.12.26	CL PROCION (ED AMERICA II) 7 3H BJ MADRID 28023 (MADRID)	EUR 323,100	通信工程案、安裝、批 發等業務
Interchan Global Limited (Samoa)	94.6.10	Offshore Chambers, P.O.Box 217, Apia, Samoa	USD 2,767,445	貿易及投資事業
Just Top Corporation Limited (香港)	94.11.1	Unit H, 12/F., Legend Tower, 7 Shing Yip Street, Kwun Tong, Kowloon, Hong Kong	HKD 10,000	通信工程案、安裝、批 發等業務
捌零捌陸股份有限公司	94.11.10	新北市三重區重新路5段609巷10 號3F-1	NTD 58,289,000	通信工程案、安裝、批 發等業務
Comtrend Central Europe S.R.O	95.12.12	Jankovcoval 1518/2 170 00 Praha 7 Czech Republic	CZK 51,613,057	批發、零售、國際貿易 等業務
PT INTERCHAN	98.9.28	Mayapada Tower 11th Fl, Jl. Jend Sudirman Kav 28, Jakarta 12920, Indonesia	US\$125,000	通信工程案、安裝、批 發等業務
Interchan Mobile Channels , Inc.	99.05.05	Level 12,Robinsous Summit Center, 6783 Ayala Ave, Markti City 1226, Philippines	PHP 2,096,144	通信工程案、安裝、批 發等業務

3.推定有控制與從屬關係者其相同股東資料：不適用

4. 整體關係企業經營業務所涵蓋之行業：

企業名稱	控制(從屬)公司	控制(從屬)關係	關係企業所經營業務及其往來分工情形
Comtrend Corporation(美國)	從屬公司	持股控制	批發、零售、國際貿易等業務
Comtrend Technology (Netherlands) B.V. (荷蘭)	從屬公司	持股控制	貿易及投資事業
Comtrend Iberia S.L, (西班牙)	從屬公司	持股控制	通信工程案、安裝、批發等業務
Interchan Global Limited (Samoa)	從屬公司	持股控制	貿易及投資事業
Just Top Corporation Limited (香港)	從屬公司	持股控制	通信工程案、安裝、批發等業務
捌零捌陸股份有限公司	從屬公司	持股控制	通信工程案、安裝、批發等業務
Comtrend Central Europe S.R.O	從屬公司	持股控制	批發、零售、國際貿易等業務
PT Interchan	從屬公司	持股控制	通信工程案、安裝、批發等業務
Interchan Mobile Channels , Inc.	從屬公司	持股控制	通信工程案、安裝、批發等業務

5. 各關係企業董事、監察人及總經理資料：

民國一〇四年十二月三十一日

企業名稱	職稱	姓名或代表人	持有股份	
			股數(出資額)	持股比率(%)
Comtrend Corporation(美國)	董事 董事	康全電訊股份有限公司：邱裕昌 康全電訊股份有限公司：李翰紳	USD 3,200,000	100.00
Comtrend Technology (Netherlands) B.V. (荷蘭)	董事 董事	康全電訊股份有限公司：邱裕昌 康全電訊股份有限公司：任冠生	EUR 1,518,000	100.00
Comtrend Central Europe(捷克)	負責人	Comtrend Technology (Netherlands) B.V.：邱裕昌 Comtrend Iberia S.L.：邱裕昌	CZK 50,451,751 CZK1,161,306	97.75 2.25
COMTREND IBERIA S.L,	負責人	Comtrend Technology (Netherlands) B.V.：邱裕昌	EUR323,100	100.00
Interchan Global Limited(Samoa)	負責人	康全電訊股份有限公司：邱裕昌	USD 2,767,445	100.00
Just Top Corporation Limited(香港)	負責人	Interchan Global Limited：邱裕昌	HKD 10,000	100.00
捌零捌陸股份有限公司	董事長 董事 董事 董事 董事 監察人	Interchan Global Limited：邱裕昌 Interchan Global Limited：莊銓正 Interchan Global Limited：李翰紳 Interchan Global Limited：潘良榮 Interchan Global Limited：任冠生 Interchan Global Limited：王淑靜	TWD 58,289,000	100.00
PT Interchan (印尼)	負責人 董事	捌零捌陸股份有限公司：邱裕昌 Just Top Corporation Limited：邱裕昌	US\$1,250 US\$123,750	1 99
Interchan Mobile Channels, Inc.	負責人 董事	方更生 Just Top Corporation Limited：邱裕昌	PHP 100 PHP2,096,044	0.001 99.999

6. 各關係企業營運狀況：

104年12月31日

單位：新台幣仟元

企業名稱	資本額	資本額	資產總值	負債總值	淨值	營業收入	營業淨利	本期損益 (稅後)	每股盈餘
	(台幣仟元)	(外幣元)							(元)(稅後)
Comtrend Corporation	6,991	USD200,000	214,154	71,626	142,528	539,717	4,785	7,590	37.95
Comtrend Technology (Netherlands) B.V.	50,901	EUR1,518,000	108,195	66,108	42,088	338,008	1,374	11,060	7.29
Interchan Global Limited	39,838	USD1,298,686	89,508	5,002	84,506	0	(5,476)	(21,537)	(16.58)
Comtrend Central Europe S.R.O	52,098	CZK40,200,000	82,571	52,979	29,592	197,536	8,296	9,054	0.23
Comtrend Iberia S.L,	12,294	EUR323,100	8,502	1,471	7,032	26,245	1,057	1,009	不適用
捌零捌陸股份有限公司	58,289	NTD58,289,000	26,284	2,752	23,532	14,123	2,181	(8,648)	(1.48)
Interchan (HongKong) Limited	43	HK10,000	11,371	4,113	7,258	47	(5,941)	(6,389)	(638.87)
PT Interchan	4,051	IDR1,209,562,500	3,155	13	3,142	0	(579)	(390)	(3.12)
Interchan Mobile Channels , Inc.	1,825	PHP2,096,144.4	622	491	131	0	0	(29)	(0.29)

二、最近年度及截至年報刊印日止，私募有價證券辦理情形：無。

三、最近年度截至年度刊印日止，子公司持有或處分本公司股票情形：無。

四、其他必要補充說明事項：無。

五、最近年度及截至年報刊印日止，如發生證券交易法第三十六條第二項第二款所定對股東權益或證券價格有重大影響之事項，亦應逐項載明：無。

會計師查核報告

康全電訊股份有限公司 公鑒：

康全電訊股份有限公司民國 104 年及 103 年 12 月 31 日之個體資產負債表，暨民國 104 年及 103 年 1 月 1 日至 12 月 31 日之個體綜合損益表、個體權益變動表與個體現金流量表，業經本會計師查核竣事。上開個體財務報表之編製係管理階層之責任，本會計師之責任則為根據查核結果對上開個體財務報表表示意見。

本會計師係依照會計師查核簽證財務報表規則及一般公認審計準則規劃並執行查核工作，以合理確信個體財務報表有無重大不實表達。此項查核工作包括以抽查方式獲取個體財務報表所列金額及所揭露事項之查核證據、評估管理階層編製個體財務報表所採用之會計原則及所作之重大會計估計，暨評估個體財務報表整體之表達。本會計師相信此項查核工作可對所表示之意見提供合理之依據。

依本會計師之意見，第一段所述個體財務報表在所有重大方面係依照證券發行人財務報告編製準則編製，足以允當表達康全電訊股份有限公司民國 104 年及 103 年 12 月 31 日之個體財務狀況，暨民國 104 年及 103 年 1 月 1 日至 12 月 31 日之個體財務績效與個體現金流量。

康全電訊股份有限公司民國 104 年度個體財務報表重要會計項目明細表，主要係供補充分析之用，亦經本會計師採用第二段所述之查核程序予以查核。據本會計師之意見，該等項目明細表在所有重大方面與第一段所述個體財務報表相關資訊一致。

勤業眾信聯合會計師事務所
會計師 龔則立

龔則立

行政院金融監督管理委員會核准文號
金管證審字第 1000028068 號

會計師 張敬人

張敬人

財政部證券暨期貨管理委員會核准文號
台財證六字第 0920123784 號

中 華 民 國 105 年 2 月 19 日

康全電訊股份有限公司

個體資產負債表

民國 104 年及 103 年 12 月 31 日

單位：新台幣仟元

代 碼	資 產	104年12月31日		103年12月31日	
		金 額	%	金 額	%
	流動資產				
1100	現金 (附註四及六)	\$ 153,296	19	\$ 147,743	14
1110	透過損益按公允價值衡量之金融資產—流動 (附註四及七)	-	-	3,733	-
1125	備供出售金融資產—流動 (附註四及八)	55,535	7	-	-
1147	無活絡市場之債務工具投資—流動 (附註四、十及三二)	4,140	-	8,552	1
1170	應收帳款淨額 (附註四及十一)	13,351	2	11,400	1
1180	應收帳款—關係人 (附註三一)	150,912	18	166,198	15
1200	其他應收款 (附註四及十一)	5,987	1	155,972	15
130X	存貨淨額 (附註四及十二)	48,115	6	188,051	18
1470	其他流動資產 (附註十五及三二)	27,145	3	26,028	2
11XX	流動資產總計	<u>458,481</u>	<u>56</u>	<u>707,677</u>	<u>66</u>
	非流動資產				
1550	採用權益法之投資 (附註四、十三、二七及二八)	242,560	30	191,784	18
1600	不動產、廠房及設備 (附註四及十四)	18,297	2	18,294	2
1840	遞延所得稅資產 (附註四及二四)	86,327	11	86,549	8
1930	長期應收票據及款項—關係人 (附註四及三一)	-	-	55,685	5
1990	其他非流動資產 (附註四、十五及二十)	9,851	1	13,796	1
15XX	非流動資產總計	<u>357,035</u>	<u>44</u>	<u>366,108</u>	<u>34</u>
1XXX	資 產 總 計	<u>\$ 815,516</u>	<u>100</u>	<u>\$ 1,073,785</u>	<u>100</u>
	負債及權益				
	流動負債				
2100	短期借款 (附註十六及三二)	\$ 30,000	4	\$ -	-
2120	透過損益按公允價值衡量之金融負債—流動 (附註四及七)	5,461	1	1,873	-
2170	應付票據及帳款 (附註十七)	20,930	3	55,937	5
2180	應付帳款—關係人 (附註三一)	163,883	20	339,257	32
2219	其他應付款—其他 (附註十八及三一)	40,508	5	65,518	6
2230	本期所得稅負債 (附註四)	94	-	-	-
2250	負債準備—流動 (附註四及十九)	2,511	-	2,511	-
2399	其他流動負債 (附註十八)	1,609	-	9,777	1
21XX	流動負債總計	<u>264,996</u>	<u>33</u>	<u>474,873</u>	<u>44</u>
	非流動負債				
2570	遞延所得稅負債 (附註四及二四)	1,462	-	2,072	-
2670	其他非流動負債 (附註四、十三及十八)	-	-	56,987	6
25XX	非流動負債總計	<u>1,462</u>	<u>-</u>	<u>59,059</u>	<u>6</u>
2XXX	負債總計	<u>266,458</u>	<u>33</u>	<u>533,932</u>	<u>50</u>
	權益 (附註二一)				
3110	普通股股本	401,683	49	375,405	35
3200	資本公積	52,384	6	48,305	4
	保留盈餘				
3310	法定盈餘公積	12,019	1	7,280	-
3320	特別盈餘公積	-	-	8,897	1
3350	未分配盈餘	52,924	7	93,785	9
3300	保留盈餘總計	<u>64,943</u>	<u>8</u>	<u>109,962</u>	<u>10</u>
	其他權益				
3410	國外營運機構財務報表換算之兌換差額	22,930	3	6,181	1
3425	備供出售金融資產未實現損益	7,118	1	-	-
3400	其他權益總計	<u>30,048</u>	<u>4</u>	<u>6,181</u>	<u>1</u>
3XXX	權益總計	<u>549,058</u>	<u>67</u>	<u>539,853</u>	<u>50</u>
	負債與權益總計	<u>\$ 815,516</u>	<u>100</u>	<u>\$ 1,073,785</u>	<u>100</u>

後附之附註係本個體財務報告之一部分。

董事長：任冠生



經理人：邱裕昌



會計主管：王淑靜



康全電訊股份有限公司

個體綜合損益表

民國 104 年及 103 年 1 月 1 日至 12 月 31 日

單位：新台幣仟元，惟
每股盈餘為元

代 碼		104年度		103年度	
		金 額	%	金 額	%
4000	營業收入（附註四、二二及三一）	\$ 1,368,107	100	\$ 2,011,003	100
5000	營業成本（附註四、十二、二三及三一）	(1,119,469)	(82)	(1,599,200)	(79)
5900	營業毛利	248,638	18	411,803	21
5910	與子公司之未實現利益	(26,562)	(2)	(16,890)	(1)
5920	與子公司之已實現利益	16,890	1	36,591	2
5950	已實現營業毛利	238,966	17	431,504	22
	營業費用（附註二三及三一）				
6100	推銷費用	(106,128)	(8)	(175,444)	(9)
6200	管理費用	(71,573)	(5)	(86,212)	(4)
6300	研究發展費用	(87,890)	(6)	(98,206)	(5)
6000	營業費用合計	(265,591)	(19)	(359,862)	(18)
6900	營業淨利（損）	(26,625)	(2)	71,642	4
	營業外收入及支出				
7010	其他收入（附註四、二三及三一）	545	-	166	-
7020	其他利益及損失（附註二三）	(8,608)	(1)	(1,486)	-
7050	財務成本（附註二三）	(2,536)	-	(1,708)	-
7070	採用權益法之子公司損益份額	26,048	2	(10,207)	(1)
7000	營業外收入及支出合計	15,449	1	(13,235)	(1)

（接次頁）

(承前頁)

代 碼	104年度		103年度	
	金 額	%	金 額	%
7900	稅前淨利 (損)	(\$ 11,176) (1)	\$ 58,407 3	
7950	所得稅費用 (附註四及二四)	(406) -	(11,022) (1)	
8200	本年度淨利 (損)	(11,582) (1)	47,385 2	
	其他綜合損益			
8310	不重分類至損益之項目：			
8311	確定福利計畫之再 衡量數	(4,103) -	(4,596) -	
8349	與不重分類之項目 相關之所得稅	698 -	781 -	
8360	後續可能重分類至損益 之項目：			
8361	國外營運機構財務 報表換算之兌換 差額	16,749 1	15,078 1	
8362	備供出售金融資產 未實現利益	7,118 1	- -	
8300	本年度其他綜合損 益 (稅後淨額)	20,462 2	11,263 1	
8500	本年度綜合損益總額	\$ 8,880 1	\$ 58,648 3	
	每股盈餘(虧損)(附註二五)			
9710	基 本	(\$ 0.29)	\$ 1.18	
9810	稀 釋	\$ -	\$ 1.17	

後附之附註係本個體財務報告之一部分。

董事長：任冠生



經理人：邱裕昌



會計主管：王淑靜



康全電訊股份有限公司

個體權益變動表

民國 104 年及 103 年 1 月 1 日至 12 月 31 日

單位：新台幣仟元

代碼		股本 (附註二一)	資本公積 (附註二一)	保留盈餘 (附註二一)			合 計	其 他 權 益	權 益 總 額	
				法定盈餘公積	特別盈餘公積	未分配盈餘		國外營運機構 財務報表換算 之兌換差額 (附註二一)		備供出售 金融資產 未實現損益
A1	103 年 1 月 1 日	\$ 375,405	\$ 48,305	\$ 6,709	\$ -	\$ 59,683	\$ 66,392	(\$ 8,897)	\$ -	\$ 481,205
	102 年度盈餘指撥及分配：									
B1	法定盈餘公積	-	-	571	-	(571)	-	-	-	-
B3	特別盈餘公積	-	-	-	8,897	(8,897)	-	-	-	-
D1	103 年度淨利	-	-	-	-	47,385	47,385	-	-	47,385
D3	103 年度其他綜合損益	-	-	-	-	(3,815)	(3,815)	15,078	-	11,263
D5	103 年度綜合損益總額	-	-	-	-	43,570	43,570	15,078	-	58,648
Z1	103 年 12 月 31 日餘額	\$ 375,405	\$ 48,305	\$ 7,280	\$ 8,897	\$ 93,785	\$ 109,962	\$ 6,181	\$ -	\$ 539,853
	103 年度盈餘指撥及分配：									
B1	法定盈餘公積	-	-	4,739	-	(4,739)	-	-	-	-
B3	特別盈餘公積	-	-	-	(8,897)	8,897	-	-	-	-
B5	現金股利	-	-	-	-	(3,754)	(3,754)	-	-	(3,754)
B9	股票股利	26,278	-	-	-	(26,278)	(26,278)	-	-	-
M5	取得子公司股權價格與帳面價值差額 (附註二一)	-	4,079	-	-	-	-	-	-	4,079
D1	104 年度淨損	-	-	-	-	(11,582)	(11,582)	-	-	(11,582)
D3	104 年度其他綜合損益	-	-	-	-	(3,405)	(3,405)	16,749	7,118	20,462
D5	104 年度綜合損益總額	-	-	-	-	(14,987)	(14,987)	16,749	7,118	8,880
Z1	104 年 12 月 31 日餘額	\$ 401,683	\$ 52,384	\$ 12,019	\$ -	\$ 52,924	\$ 64,943	\$ 22,930	\$ 7,118	\$ 549,058

後附之附註係本個體財務報告之一部分。

董事長：任冠生



經理人：邱裕昌



會計主管：王淑靜



康全電訊股份有限公司

個體現金流量表

民國 104 年及 103 年 1 月 1 日至 12 月 31 日

單位：新台幣仟元

代 碼		104年度	103年度
	營業活動之現金流量		
A10000	本年度稅前淨(損)利	(\$ 11,176)	\$ 58,407
A20010	不影響現金流量之收益費損項目		
A20100	折舊費用	7,069	5,294
A20200	攤銷費用	1,182	2,905
A20300	呆帳費用(迴升利益)	5,212	(370)
A20400	指定透過損益按公允價值衡量 金融資產及負債之淨評價利 益	(23,915)	(25,711)
A20900	財務成本	2,536	1,708
A21200	利息收入	(365)	(166)
A22400	採用權益法之子公司損益之份 額	(26,048)	10,207
A22500	處分及報廢不動產、廠房及設 備損失	3,848	5,141
A23500	以成本衡量之金融資產減損損 失	-	1,819
A23800	存貨跌價迴升利益	(2,152)	(3,441)
A23900	與子公司之未實現銷貨利益	26,562	16,890
A24000	與子公司之已實現銷貨利益	(16,890)	(36,591)
A29900	處分子公司(利益)損失	(6,743)	151
A29900	迴轉保固責任準備	-	(1,702)
A30000	與營業活動相關之資產/負債變動 數		
A31150	應收帳款	8,123	194,833
A31180	其他應收款	149,985	(89,698)
A31200	存貨	142,088	(95,748)
A31230	其他資產	55,527	(28,447)
A31240	其他流動資產	(2,299)	(14,387)
A32150	應付票據帳款(含關係人)	(210,381)	(21,256)
A32180	其他應付款項	(25,040)	8,513
A32230	其他流動負債	(8,168)	9,386
A33000	營運產生之現金流入(出)	68,955	(2,263)

(接次頁)

(承前頁)

代 碼		104年度	103年度
A33300	支付之利息	(\$ 2,139)	(\$ 1,542)
A33500	支付之所得稅	(2)	(7,473)
AAAA	營業活動之淨現金流入(出)	<u>66,814</u>	<u>(11,278)</u>
	投資活動之現金流量		
B00100	取得透過損益按公允價值衡量之金融資產	-	(3,733)
B00200	處分透過損益按公允價值衡量之金融負債	31,235	10,233
B00300	取得備供出售金融資產	(48,417)	-
B00600	處分無活絡市場之債務工具投資	4,412	3,011
B02300	處分子公司之淨現金流入	2,070	16,739
B02700	取得不動產、廠房及設備	(10,921)	(3,895)
B02800	處分不動產、廠房及設備價款	1	-
B03800	存出保證金減少	-	855
BBBB	投資活動之淨現金流(出)入	<u>(21,620)</u>	<u>23,210</u>
	籌資活動之現金流量		
C00200	短期借款增加	30,000	-
C04500	發放現金股利	(3,754)	-
C05400	取得子公司股權	(65,887)	-
CCCC	籌資活動之淨現金流出	<u>(39,641)</u>	<u>-</u>
EEEE	本年度現金增加數	5,553	11,932
E00100	年初現金餘額	<u>147,743</u>	<u>135,811</u>
E00200	年底現金餘額	<u>\$ 153,296</u>	<u>\$ 147,743</u>

後附之附註係本個體財務報告之一部分。

董事長：任冠生



經理人：邱裕昌



會計主管：王淑靜



康全電訊股份有限公司

個體財務報表附註

民國 104 年及 103 年 1 月 1 日至 12 月 31 日

(金額除另予註明者外，係以新台幣仟元為單位)

一、公司沿革

(一) 康全電訊股份有限公司(以下簡稱本公司)設立於 79 年 4 月 7 日，87 年 5 月 27 日補辦公開發行。

本公司經營之業務包括下列各項：

1. 有線無線傳輸設備、數位多工傳輸設備、數位用戶迴路載波系統、同步光纖網路設備、光纖電纜及各類通訊電子零件等電訊用品之研究發展、製造安裝維修買賣銷售業務。
2. 相關電訊產品之進出口貿易、技術服務顧問業務及代理經銷報價投標等。

(二) 母公司為訊舟科技股份有限公司(以下簡稱訊舟公司)，於 104 年及 103 年 12 月 31 日，持有本公司普通股分別為 46.95% 及 46.94%。

本個體財務報告係以本公司之功能性貨幣新台幣表達。

二、通過財務報告之日期及程序

本個體財務報告於 105 年 2 月 19 日經董事會通過。

三、新發布及修訂準則及解釋之適用

(一) 首次適用修正後之證券發行人財務報告編製準則及經金管會認可之 2013 年版國際財務報導準則(IFRS)、國際會計準則(IAS)、解釋(IFRIC)及解釋公告(SIC)

依據金融監督管理委員會(以下稱「金管會」)發布之金管證審字第 1030029342 號及金管證審字第 1030010325 號函，本公司自 104 年起開始適用業經國際會計準則理事會(IASB)發布且經金管會認可之 2013 年版 IFRS、IAS、IFRIC 及 SIC(以下稱「IFRSs」)及相關證券發行人財務報告編製準則修正規定。

除下列說明外，適用修正後之證券發行人財務報告編製準則及 2013 年版 IFRSs 不致造成本公司會計政策之重大變動：

1. IFRS 13 「公允價值衡量」

IFRS 13 提供公允價值衡量指引，該準則定義公允價值、建立衡量公允價值之架構，並規定公允價值衡量之揭露。此外，該準則規定之揭露內容較為廣泛，例如，適用 IFRS 13 前，準則僅要求以公允價值衡量之金融工具須按公允價值三層級揭露，而依照 IFRS 13 規定，適用該準則之所有資產及負債皆須提供前述揭露。

IFRS 13 之衡量規定係自 104 年起推延適用。相關揭露請參閱附註三十。

2. IAS 1 之修正 「其他綜合損益項目之表達」

依修正之準則規定，其他綜合損益項目須按性質分類且分組為(1)不重分類至損益之項目及(2)後續可能重分類至損益之項目。相關所得稅亦按相同基礎分組。適用該修正規定前，並無上述分組之強制規定。

本公司於 104 年追溯適用上述修正規定，不重分類至損益之項目包含確定福利計畫再衡量數。後續可能重分類至損益之項目包含國外營運機構財務報表換算之兌換差額、備供出售金融資產未實現利益（損失）（除確定福利計畫再衡量數外）。惟適用上述修正並不影響本年度淨利、本年度稅後其他綜合損益及本年度綜合損益總額。

(二) IASB 已發布但尚未經金管會認可之 IFRSs

本公司未適用下列業經 IASB 發布但未經金管會認可之 IFRSs。截至本個體財務報告通過發布日止，金管會尚未發布生效日。

新發布／修正／修訂準則及解釋	IASB發布之生效日(註1)
「2010-2012週期之年度改善」	2014年7月1日(註2)
「2011-2013週期之年度改善」	2014年7月1日
「2012-2014週期之年度改善」	2016年1月1日(註3)
IFRS 9「金融工具」	2018年1月1日
IFRS 9及IFRS 7之修正「強制生效日及過渡揭露」	2018年1月1日
IFRS 10及IAS 28之修正「投資者與其關聯企業或合資間之資產出售或投入」	未定
IFRS 10、IFRS 12及IAS 28之修正「投資個體：合併報表例外規定之適用」	2016年1月1日
IFRS 11之修正「聯合營運權益之取得」	2016年1月1日
IFRS 14「管制遞延帳戶」	2016年1月1日
IFRS 15「來自客戶合約之收入」	2018年1月1日
IFRS 16「租賃」	2019年1月1日
IAS 1之修正「揭露倡議」	2016年1月1日
IAS 7之修正「揭露倡議」	2017年1月1日
IAS 12之修正「未實現損失之遞延所得稅資產之認列」	2017年1月1日
IAS 16及IAS 38之修正「可接受之折舊及攤銷方法之闡釋」	2016年1月1日
IAS 16及IAS 41之修正「農業：生產性植物」	2016年1月1日
IAS 19之修正「確定福利計畫：員工提撥金」	2014年7月1日
IAS 27之修正「單獨財務報表中之權益法」	2016年1月1日
IAS 36之修正「非金融資產可回收金額之揭露」	2014年1月1日
IAS 39之修正「衍生工具之合約更替及避險會計之繼續」	2014年1月1日
IFRIC 21「公課」	2014年1月1日

註1：除另註明外，上述新發布／修正／修訂準則或解釋係於各該日期以後開始之年度期間生效。

註2：給與日於2014年7月1日以後之股份基礎給付交易開始適用IFRS 2之修正；收購日於2014年7月1日以後之企業合併開始適用IFRS 3之修正；IFRS 13於修正時即生效。其餘修正係適用於2014年7月1日以後開始之年度期間。

註3：除IFRS 5之修正推延適用於2016年1月1日以後開始之年度期間外，其餘修正係追溯適用於2016年1月1日以後開始之年度期間。

除下列說明外，適用上述新發布／修正／修訂準則或解釋將不致造成本公司會計政策之重大變動：

1. IFRS 9「金融工具」

金融資產之認列及衡量

就金融資產方面，所有原屬於 IAS 39「金融工具：認列與衡量」範圍內之金融資產後續衡量係以攤銷後成本衡量或以公允價值衡量。IFRS 9 對金融資產之分類規定如下。

本公司投資之債務工具，若其合約現金流量完全為支付本金及流通在外本金金額之利息，分類及衡量如下：

- (1) 以收取合約現金流量為目的之經營模式而持有該金融資產，則該金融資產係以攤銷後成本衡量。此類金融資產後續係按有效利率認列利息收入於損益，並持續評估減損，減損損益認列於損益。
- (2) 藉由收取合約現金流量與出售金融資產而達成目的之經營模式而持有該金融資產，則該金融資產係以透過其他綜合損益按公允價值衡量。此類金融資產後續係按有效利率認列利息收入於損益，並持續評估減損，減損損益與兌換損益亦認列於損益，其他公允價值變動則認列於其他綜合損益。於該金融資產除列或重分類時，原先累積於其他綜合損益之公允價值變動應重分類至損益。

本公司投資非屬前述條件之金融資產，係以公允價值衡量，公允價值變動認列於損益。惟本公司得選擇於原始認列時，將非持有供交易之權益投資指定為透過其他綜合損益按公允價值衡量。此類金融資產除股利收益認列於損益外，其他相關利益及損失係認列於其他綜合損益，後續無須評估減損，累積於其他綜合損益之公允價值變動亦不重分類至損益。

金融資產之減損

IFRS 9 改採用「預期信用損失模式」認列金融資產之減損。以攤銷後成本衡量之金融資產、強制透過其他綜合損益按公允價值衡量之金融資產、應收租賃款、IFRS 15「來自客戶合約之

收入」產生之合約資產或放款承諾及財務保證合約，係認列備抵信用損失。若前述金融資產之信用風險自原始認列後並未顯著增加，則其備抵信用損失係按未來 12 個月之預期信用損失衡量。若前述金融資產之信用風險自原始認列後已顯著增加且非低信用風險，則其備抵信用損失係按剩餘存續期間之預期信用損失衡量。但未包括重大財務組成部分之應收帳款必須按存續期間之預期信用損失衡量備抵信用損失。

此外，原始認列時已有信用減損之金融資產，本公司考量原始認列時之預期信用損失以計算信用調整後之有效利率，後續備抵信用損失則按後續預期信用損失累積變動數衡量。

2. IAS 36 之修正「非金融資產可回收金額之揭露」

IASB 於發布 IFRS 13「公允價值衡量」時，同時修正 IAS 36「資產減損」之揭露規定，導致本公司須於每一報導期間增加揭露資產或現金產生單位之可回收金額。本次 IAS 36 之修正係釐清本公司僅須於認列或迴轉減損損失當期揭露該等可回收金額。此外，若可回收金額係以現值法計算之公允價值減處分成本衡量，本公司須增加揭露所採用之折現率。

3. IFRS 16「租賃」

IFRS 16 係規範租賃之會計處理，該準則將取代 IAS 17「租賃」及相關解釋。

於適用 IFRS 16 時，若本公司為承租人，除小額租賃及短期租賃得選擇採用類似 IAS 17 之營業租賃處理外，其他租賃皆應於個體資產負債表上認列使用權資產及租賃負債。個體綜合損益表應分別表達使用權資產之折舊費用及租賃負債按有效利息法所產生之利息費用。在個體現金流量表中，償付租賃負債之本金金額表達為籌資活動，支付利息部分則列為營業活動。

對於本公司為出租人之會計處理預計無重大影響。

IFRS 16 生效時，本公司得選擇追溯適用至比較期間或將首次適用之累積影響數認列於首次適用日。

4. IAS 12 之修正「未實現損失之遞延所得稅資產之認列」

IAS 12 之修正主要係釐清，不論本公司預期透過出售或透過收取合約現金流量回收以公允價值衡量之債務工具投資，且不論該資產是否發生未實現損失，暫時性差異應按該資產公允價值及課稅基礎之差額決定。

此外，除非稅法限制可減除暫時性差異所能減除之收益類型而應就同類型可減除暫時性差異評估是否認列遞延所得稅資產，否則應就所有可減除暫時性差異一併評估。於評估是否認列遞延所得稅資產時，若有足夠證據顯示本公司很有可能以高於帳面金額回收資產，則估計未來課稅所得所考慮之資產回收金額不限於其帳面金額，且未來課稅所得之估計應排除因可減除暫時性差異迴轉所產生之影響。

除上述影響外，截至本個體財務報告通過發布日止，本公司仍持續評估其他準則、解釋之修正對財務狀況與財務績效之影響，相關影響待評估完成時予以揭露。

四、重大會計政策之彙總說明

(一) 遵循聲明

本個體財務報告係依照證券發行人財務報告編製準則（以下稱「個體財務報告會計準則」）編製。

(二) 編製基礎

除按公允價值衡量之金融工具外，本個體財務報告係依歷史成本基礎編製。

公允價值衡量依照相關輸入值之可觀察程度及重要性分為第 1 等級至第 3 等級：

1. 第 1 等級輸入值：係指於衡量日可取得之相同資產或負債於活絡市場之報價（未經調整）。
2. 第 2 等級輸入值：係指除第 1 等級之報價外，資產或負債直接（亦即價格）或間接（亦即由價格推導而得）之可觀察輸入值。
3. 第 3 等級輸入值：係指資產或負債之不可觀察之輸入值。

本公司於編製個體財務報告時，對投資子公司係採權益法處理。為使本個體財務報告之本年度損益、其他綜合損益及權益與本公司合併財務報告中歸屬於本公司業主之本年度損益、其他綜合損益及權益相同，個體基礎與合併基礎下若干會計處理差異係調整「採用權益法之投資」、「採用權益法之子公司損益份額」、「採用權益法之子公司其他綜合損益份額」暨相關權益項目。

(三) 資產與負債區分流動與非流動之標準

流動資產包括：

1. 主要為交易目的而持有之資產；
2. 預期於資產負債表日後 12 個月內實現之資產；及
3. 現金及約當現金（但不包括於資產負債表日後逾 12 個月用以交換或清償負債而受到限制者）。

流動負債包括：

1. 主要為交易目的而持有之負債；
2. 於資產負債表日後 12 個月內到期清償之負債，以及
3. 不能無條件將清償期限遞延至資產負債表日後至少 12 個月之負債。

非屬上述流動資產或流動負債者，係分類為非流動資產或非流動負債。

(四) 外 幣

本公司編製財務報告時，以本公司功能性貨幣以外之貨幣（外幣）交易者，依交易日匯率換算為功能性貨幣記錄。

外幣貨幣性項目於每一資產負債表日以收盤匯率換算。因交割貨幣性項目或換算貨幣性項目產生之兌換差額，於發生當期認列於損益。

以公允價值衡量之外幣非貨幣性項目係以決定公允價值當日之匯率換算，所產生之兌換差額列為當期損益，惟屬公允價值變動認列於其他綜合損益者，其產生之兌換差額列於其他綜合損益。

以歷史成本衡量之外幣非貨幣性項目係以交易日之匯率換算，不再重新換算。

於編製個體財務報告時，本公司國外營運機構（包含營運所在國家或使用之貨幣與本公司不同之子公司）之資產及負債以每一資產負債表日匯率換算為新台幣。收益及費損項目係以當期平均匯率換算，所產生之兌換差額列於其他綜合損益。

若本公司處分國外營運機構之所有權益，或處分國外營運機構之子公司部分權益但喪失控制，所有與該國外營運機構相關之累計兌換差額將重分類至損益。

(五) 存 貨

存貨包括原料、製成品、在製品及半成品暨商品。存貨係以成本與淨變現價值孰低衡量，比較成本與淨變現價值時除同類別存貨外係以個別項目為基礎。淨變現價值係指在正常情況下之估計售價減除至完工尚需投入之估計成本及完成出售所需之估計成本後之餘額。存貨成本之計算係採加權平均法。

(六) 投資子公司

本公司採用權益法處理對子公司之投資。

子公司係指本公司具有控制之個體。

權益法下，投資原始依成本認列，取得日後帳面金額係隨本公司所享有之子公司損益及其他綜合損益份額與利潤分配而增減。此外，針對本公司可享有子公司其他權益之變動係按持股比例認列。

當本公司對子公司所有權權益之變動未導致喪失控制者，係作為權益交易處理。投資帳面金額與所支付或收取對價之公允價值間之差額，係直接認列為權益。

當本公司對子公司之損失份額等於或超過其在該子公司之權益（包括權益法下子公司之帳面金額及實質上屬於本公司對該子公司淨投資組成部分之其他長期權益）時，係繼續按持股比例認列損失。

取得成本超過本公司於取得日所享有子公司可辨認資產及負債淨公允價值份額之數額列為商譽，該商譽係包含於該投資之帳面金額且不得攤銷；本公司於取得日所享有子公司可辨認資產及負債淨公允價值份額超過取得成本之數額列為當期收益。

本公司評估減損時，係以財務報告整體考量現金產生單位並比較其可回收金額與帳面金額。嗣後若資產可回收金額增加時，將減損損失之迴轉認列為利益，惟資產於減損損失迴轉後之帳面金額，不得超過該項資產在未認列減損損失之情況下，減除應提列攤銷後之帳面金額。歸屬於商譽之減損損失不得於後續期間迴轉。

當喪失對子公司控制時，本公司係按喪失控制日之公允價值衡量其對前子公司之剩餘投資，剩餘投資之公允價值及任何處分價款與喪失控制當日之投資帳面金額之差額，列入當期損益。此外，於其他綜合損益中所認列與該子公司有關之所有金額，其會計處理係與本公司直接處分相關資產或負債所必須遵循之基礎相同。

本公司與子公司之順流交易未實現損益於個體財務報告予以銷除。本公司與子公司之逆流及側流交易所產生之損益，僅在與本公司對子公司權益無關之範圍內，認列於個體財務報告。

(七) 不動產、廠房及設備

不動產、廠房及設備係以成本認列，後續以成本減除累計折舊及累計減損後之金額衡量。

不動產、廠房及設備於耐用年限內按直線基礎，對每一重大部分單獨提列折舊。本公司至少於每一年度結束日對估計耐用年限、殘值及折舊方法進行檢視，並推延適用會計估計變動之影響。

不動產、廠房及設備除列時，淨處分價款與該資產帳面金額間之差額係認列於損益。

(八) 無形資產

1. 單獨取得

單獨取得之有限耐用年限無形資產原始以成本衡量，後續係以成本減除累計攤銷及累計減損損失後之金額衡量。無形資產於耐用年限內按直線基礎進行攤銷，並且至少於每一年度結束日對估計耐用年限、殘值及攤銷方法進行檢視，並推延適用會計估計變動之影響。非確定耐用年限無形資產係以成本減除累計減損損失列報。

2. 除 列

無形資產除列時，淨處分價款與該資產帳面金額間之差額係認列於當期損益。

(九) 有形及無形資產之減損

本公司於每一資產負債表日評估是否有任何跡象顯示有形及無形資產可能已減損。若有任一減損跡象存在，則估計該資產之可回收金額。倘無法估計個別資產之可回收金額，本公司估計該資產所屬現金產生單位之可回收金額。共用資產依合理一致之基礎分攤至個別現金產生單位。

針對非確定耐用年限及尚未可供使用之無形資產，至少每年及有減損跡象時進行減損測試。

可回收金額為公允價值減出售成本與其使用價值之較高者。個別資產或現金產生單位之可回收金額若低於其帳面金額時，將該資產或現金產生單位之帳面金額調減至其可回收金額，減損損失係認列於損益。

當減損損失於後續迴轉時，該資產或現金產生單位之帳面金額調增至修訂後之可回收金額，惟增加後之帳面金額以不超過該資產或現金產生單位若未於以前年度認列減損損失時所決定之帳面金額（減除攤銷或折舊）。減損損失之迴轉係認列於損益。

(十) 金融工具

金融資產與金融負債於本公司成為該工具合約條款之一方時認列於個體資產負債表。

原始認列金融資產與金融負債時，若金融資產或金融負債非屬透過損益按公允價值衡量者，係按公允價值加計直接可歸屬於取得或發行金融資產或金融負債之交易成本衡量。直接可歸屬於取得或發行透過損益按公允價值衡量之金融資產或金融負債之交易成本，則立即認列為損益。

1. 金融資產

金融資產之慣例交易係採交易日會計認列及除列。

(1) 衡量種類

本公司所持有之金融資產種類為透過損益按公允價值衡量之金融資產、備供出售金融資產與放款及應收款。

A. 透過損益按公允價值衡量之金融資產

透過損益按公允價值衡量之金融資產係持有供交易之金融資產。

透過損益按公允價值衡量之金融資產係按公允價值衡量，其再衡量產生之利益或損失（包含該金融資產所產生之任何股利或利息）係認列於損益。公允價值之決定方式請參閱附註三十。

透過損益按公允價值衡量之金融資產若屬無活絡市場公開報價且其公允價值無法可靠衡量之權益工具投資，及與此種無報價權益工具連結且須以交付該等權益工具交割之衍生工具，後續係以成本減除減損損失後之金額衡量，並單獨列為「以成本衡量之金融資產」。該等金融資產於後續能可靠衡量公允價值時，係按公允價值再衡量，其帳面金額與公允價值間之差額認列於損益。

B. 備供出售金融資產

備供出售金融資產係非衍生金融資產被指定為備供出售，或未被分類為放款及應收款、持有至到期日投資或透過損益按公允價值衡量之金融資產。

備供出售金融資產係按公允價值衡量，備供出售貨幣性金融資產帳面金額之變動中屬外幣兌換損益與以有效利息法計算之利息收入，以及備供出售權益投資之股利，係認列於損益。其餘備供出售金融資產帳面金額之變動係認列於其他綜合損益，於投資處分或確定減損時重分類為損益。

備供出售權益投資之股利於本公司收款之權利確立時認列。

備供出售金融資產若屬無活絡市場公開報價且公允價值無法可靠衡量之權益工具投資，及與此種無報價權益工具連結且須以交付該等權益工具交割之衍生工具，後續係以成本減除減損損失後之金額衡量，並單獨列為「以成本衡量之金融資產」。該等金融資產於後續能可靠衡量公允價值時，係按公允價值再衡量，其帳面金額與公允價值間之差額認列於其他綜合損益，若有減損時，則認列於損益。

C.放款及應收款

放款及應收款（包括現金、無活絡市場之債務工具投資、應收帳款、其他應收款、存出保證金及其他金融資產）係採用有效利息法按攤銷後成本減除減損損失後之金額衡量，惟短期應收帳款之利息認列不具重大性之情況除外。

(2) 金融資產之減損

除透過損益按公允價值衡量之金融資產外，本公司係於每一資產負債表日評估其他金融資產是否有減損客觀證據，當有客觀證據顯示，因金融資產原始認列後發生之單一或多項事項，致使金融資產之估計未來現金流量受損失者，該金融資產即已發生減損。

按攤銷後成本列報之金融資產，如應收帳款，該資產經個別評估未有減損後，另再集體評估減損。應收款集體存在之客觀減損證據可能包含本公司過去收款經驗、集體超過平均授信期間以及與應收款拖欠有關之可觀察全國性或區域性經濟情勢變化。

按攤銷後成本列報之金融資產之減損損失金額係該資產帳面金額與估計未來現金流量按該金融資產原始有效利率折現之現值間之差額。

按攤銷後成本列報之金融資產於後續期間減損損失金額減少，且經客觀判斷該減少與認列減損後發生之事項有

關，則先前認列之減損損失直接或藉由調整備抵帳戶予以迴轉認列於損益，惟該迴轉不得使金融資產帳面金額超過若未認列減損情況下於迴轉日應有之攤銷後成本。

當備供出售權益投資之公允價值低於成本且發生大幅或持久性下跌時，係為客觀減損證據。

其他金融資產客觀減損證據包含發行人或債務人之重大財務困難、違約（例如利息或本金支付之延滯或不償付）、債務人將進入破產或其他財務重整之可能性大增或由於財務困難而使金融資產之活絡市場消失。

當備供出售金融資產發生減損時，原先已認列於其他綜合損益之累計損失金額將重分類至損益。

備供出售權益工具投資已認列於損益之減損損失不得透過損益迴轉。任何認列減損損失後之公允價值回升金額係認列於其他綜合損益。備供出售債務工具之公允價值若於後續期間增加，而該增加能客觀地連結至減損損失認列於損益後發生之事項，則減損損失予以迴轉並認列於損益。

以成本衡量之金融資產之減損損失金額係該資產帳面金額與估計未來現金流量按類似金融資產之現時市場報酬率折現之現值間之差額。此種減損損失於後續期間不得迴轉。

所有金融資產之減損損失係直接自金融資產之帳面金額中扣除，惟應收帳款及其他應收款係藉由備抵帳戶調降其帳面金額。當判斷應收帳款及其他應收款無法收回時，係沖銷備抵帳戶。原先已沖銷而後續收回之款項則貸記備抵帳戶。除因應收帳款及其他應收款無法收回而沖銷備抵帳戶外，備抵帳戶帳面金額之變動認列於損益。

(3) 金融資產之除列

本公司僅於對來自金融資產現金流量之合約權利失效，或已移轉金融資產且該資產所有權之幾乎所有風險及報酬已移轉予其他企業時，始將金融資產除列。

於一金融資產整體除列時，其帳面金額與所收取對價加計已認列於其他綜合損益之任何累計利益或損失之總和間之差額係認列於損益。

2. 金融負債

(1) 後續衡量

除透過損益按公允價值衡量之金融負債外，所有金融負債係以有效利息法按攤銷後成本衡量，透過損益按公允價值衡量之金融負債包含持有供交易及指定為透過損益按公允價值衡量，持有供交易之金融負債再衡量所產生之利益或損失（包含該金融負債所支付之任何股利或利息）係認列於損益。公允價值之決定方式請參閱附註三十。

(2) 金融負債之除列

除列金融負債時，其帳面金額與所支付對價（包含任何所移轉之非現金資產或承擔之負債）間之差額認列為損益。

3. 衍生工具

本公司簽訂之衍生工具包括遠期外匯合約、換匯選擇權，用以管理本公司之利率及匯率風險。

衍生工具於簽訂衍生工具合約時，原始以公允價值認列，後續於資產負債表日按公允價值再衡量，後續衡量產生之利益或損失直接列入損益。當衍生工具之公允價值為正值時，列為金融資產；公允價值為負值時，列為金融負債。

(十一) 負債準備

認列為負債準備之金額係考量義務之風險及不確定性，而為資產負債表日清償義務所需支出之最佳估計。若負債準備係以清償該現時義務之估計現金流量衡量。

於銷售合約下之保固義務係依管理階層對清償本公司義務所需支出之最佳估計，於相關商品認列收入之日同時認列。

(十二) 收入認列

收入係按已收或應收對價之公允價值衡量，並扣除估計之客戶退貨、折扣及其他類似之折讓。銷貨退回係依據以往經驗及其他攸關因素合理估計未來之退貨金額提列。

1. 商品之銷售

銷售商品係於下列條件完全滿足時認列收入：

- (1) 本公司已將商品所有權之重大風險及報酬移轉予買方；
- (2) 本公司對於已經出售之商品既不持續參與管理，亦未維持有效控制；
- (3) 收入金額能可靠衡量；
- (4) 與交易有關之經濟效益很有可能流入本公司；及
- (5) 與交易有關之已發生或將發生之成本能可靠衡量。

去料加工時，加工產品所有權之重大風險及報酬並未移轉，是以去料時不作銷貨處理。

2. 勞務之提供

勞務收入係於勞務提供時予以認列。

3. 股利收入及利息收入

投資所產生之股利收入係於股東收款之權利確立時認列，惟前提係與交易有關之經濟效益很有可能流入合併公司，且收入金額能可靠衡量。

金融資產之利息收入係於經濟效益很有可能流入本公司，且收入金額能可靠衡量時認列。利息收入係依時間之經過按流通在外本金與所適用之有效利率採應計基礎認列。

(十三) 租賃

當租賃條款係移轉附屬於資產所有權之幾乎所有風險與報酬予承租人，則將其分類為融資租賃。所有其他租賃則分類為營業租賃。營業租賃給付係按直線基礎於租賃期間內認列為費用。

(十四) 員工福利

1. 短期員工福利

短期員工福利相關負債係以換取員工服務而預期支付之非折現金額衡量。

2. 職後福利

確定提撥退休計畫之退休金係於員工提供服務期間將應提撥之退休金數額認列為費用。

確定福利退休計畫之確定福利成本（含服務成本、淨利息及再衡量數）係採預計單位福利法精算。服務成本（含當期服務成本）及淨確定福利負債（資產）淨利息於發生時認列為員工福利費用。再衡量數（含精算損益及扣除利息後之計畫資產報酬）於發生時認列於其他綜合損益並列入保留盈餘，後續期間不重分類至損益。

淨確定福利負債（資產）係確定福利退休計畫之提撥短絀（剩餘）。淨確定福利資產不得超過從該計畫退還提撥金或可減少未來提撥金之現值。

3. 其他長期員工福利

其他長期員工福利與確定福利退休計畫之會計處理相同，惟相關再衡量數係認列於損益。

4. 離職福利

本公司於不再能撤銷離職福利之要約或認列相關重組成本時（孰早者）認列離職福利負債。

(十五) 所得稅費用

所得稅費用係當期所得稅及遞延所得稅之總和。

1. 當期所得稅

依所得稅法規定計算之未分配盈餘加徵 10% 所得稅列為股東會決議年度之所得稅費用。

以前年度應付所得稅之調整，列入當期所得稅。

2. 遞延所得稅

遞延所得稅係依帳載資產及負債帳面金額與計算課稅所得之課稅基礎二者所產生之暫時性差異計算。

遞延所得稅負債一般係就所有應課稅暫時性差異予以認列，而遞延所得稅資產則於很有可能有課稅所得以供可減除暫時性差異、虧損扣抵使用時認列。

與投資子公司相關之應課稅暫時性差異皆認列遞延所得稅負債，惟本公司若可控制暫時性差異迴轉之時點，且該暫時性差異很有可能於可預見之未來不會迴轉者除外。與此類投資有關之可減除暫時性差異，僅於其很有可能有足夠課稅所得用以實現暫時性差異，且於可預見之未來預期將迴轉的範圍內，予以認列遞延所得稅資產。

遞延所得稅資產之帳面金額於每一資產負債表日予以重新檢視，並針對已不再很有可能有足夠之課稅所得以供其回收所有或部分資產者，調減帳面金額。原未認列為遞延所得稅資產者，亦於每一資產負債表日予以重新檢視，並在未來很有可能產生課稅所得以供其回收所有或部分資產者，調增帳面金額。

遞延所得稅資產及負債係以預期負債清償或資產實現當期之稅率衡量，該稅率係以資產負債表日已立法或已實質性立法之稅率及稅法為基礎。遞延所得稅負債及資產之衡量係反映本公司於資產負債表日預期回收或清償其資產及負債帳面金額之方式所產生之租稅後果。

3. 本年度之當期及遞延所得稅

當期及遞延所得稅係認列於損益，惟與認列於其他綜合損益或直接計入權益之項目相關之當期及遞延所得稅係分別認列於其他綜合損益或直接計入權益。

五、重大會計判斷、估計及假設不確定性之主要來源

本公司於採用會計政策時，對於不易自其他來源取得相關資訊者，管理階層必須基於歷史經驗及其他攸關之因素作出相關之判斷、估計及假設。實際結果可能與估計有所不同。

管理階層將持續檢視估計與基本假設。若估計之修正僅影響當期，則於修正當期認列。若會計估計之修正同時影響當期及未來期間，則於估計修正當期及未來期間認列。

(一) 應收帳款之估計減損

當有客觀證據顯示減損跡象時，本公司會考量未來現金流量之估計。減損損失之金額係以該資產之帳面金額及估計未來現金流量（排除尚未發生之未來信用損失）按該金融資產之原始有效利率折現之現值間的差額衡量。若未來實際現金流量少於預期，可能會產生重大減損損失。

(二) 公允價值衡量及評價流程

當採公允價值衡量之資產及負債於活絡市場無市場報價時，本公司財務主管依相關法令或依判斷決定是否委外估價並決定適當之公允價值評價技術。

若估計公允價值時無法取得第 1 等級輸入值，本公司係參考對被投資者財務狀況與營運結果之分析、最近交易價格、相同權益工具於非活絡市場之報價、類似工具於活絡市場之報價及可比公司評價乘數等資訊市場價格或利率及衍生工具特性等資訊現有租賃契約、鄰近租金行情等資訊決定輸入值，若未來輸入值實際之變動與預期不同，可能會產生公允價值變動。本公司每季依市場情況更新各項輸入值，以監控公允價值衡量是否適當。財務長每季向董事會報告評價委員會之發現，並說明資產及負債公允價值發生波動之原因。

公允價值評價技術及輸入值之說明，請參閱附註三十。

(三) 存貨之減損

存貨淨變現價值係正常營業過程中之估計售價減除至完工尚需投入之估計成本及完成出售所需之估計成本後之餘額估計，該等估計係依目前市場狀況及類似產品之歷史銷售經驗評估，市場情況之改變可能重大影響該等估計結果。

(四) 所得稅

評估遞延所得稅資產之可實現性時，必須涉及管理階層之重大會計判斷及估計，包含預期未來銷貨收入成長及利潤率、可使用之所得稅抵減、稅務規劃等假設。任何關於全球經濟環境、產業環境的變遷及法令的改變，均可能引起遞延所得稅資產之重大調整。

於 104 年及 103 年 12 月 31 日之遞延所得稅資產之帳面價值金額請參閱附註二四。

(五) 確定福利計畫之認列

確定福利退休計畫應認列之確定福利成本及淨確定福利負債（資產）係使用預計單位福利法進行精算評價，其採用之精算假設包括折現率、離職率及薪資預期增加率等估計，若該等估計因市場與經濟情況之改變而有所變動，可能會重大影響應認列之費用與負債金額。

六、現金

	104年12月31日	103年12月31日
現金	\$ 241	\$ 207
銀行支票及活期存款	<u>153,055</u>	<u>147,536</u>
	<u>\$ 153,296</u>	<u>\$ 147,743</u>

銀行存款於資產負債表日之市場利率區間如下：

	104年12月31日	103年12月31日
活期存款	<u>0.001%~0.13%</u>	<u>0.001%~0.19%</u>

七、透過損益按公允價值衡量之金融工具

	104年12月31日	103年12月31日
<u>金融資產—流動</u>		
持有供交易		
衍生工具（未指定避險）		
— 遠期外匯合約	<u>\$ -</u>	<u>\$ 3,733</u>
<u>金融負債—流動</u>		
持有供交易金融負債		
衍生工具（未指定避險）		
— 換匯選擇權	\$ 5,227	\$ 1,873
— 遠期外匯合約	<u>234</u>	<u>-</u>
	<u>\$ 5,461</u>	<u>\$ 1,873</u>

於資產負債表日未適用避險會計且尚未到期之換匯選擇權如下：

	幣 別	到期期間	合約金額 (仟元)
<u>104年12月31日</u>			
換匯選擇權	歐元兌美元	105.12.07	EUR 100/USD 114
換匯選擇權	歐元兌美元	106.03.20	EUR 60/USD 64
換匯選擇權	歐元兌美元	106.03.20	EUR 60/USD 65
換匯選擇權	歐元兌美元	106.03.20	EUR 80/USD 90
遠期外匯合約	歐元兌美元	105.01.27	EUR 500/USD 541
遠期外匯合約	歐元兌美元	105.02.25	EUR 500/USD 545
遠期外匯合約	歐元兌美元	105.03.29	EUR 500/USD 546
<u>103年12月31日</u>			
換匯選擇權	歐元兌美元	104.01.20	EUR 200/USD 261
換匯選擇權	歐元兌美元	104.08.18	EUR 100/USD 138
換匯選擇權	歐元兌美元	104.11.02	EUR 200/USD 259
換匯選擇權	歐元兌美元	104.11.19	EUR 100/USD 131
換匯選擇權	歐元兌美元	104.12.10	EUR 100/USD 130
換匯選擇權	歐元兌美元	104.12.10	EUR 100/USD 131
遠期外匯合約	歐元兌美元	104.01.27	EUR 1,000/USD 1,296
遠期外匯合約	歐元兌美元	104.02.26	EUR 1,000/USD 1,281

本公司從事衍生性金融商品交易之目的，主要係為規避外幣資產及負債因匯率波動產生之風險，惟因不符合有效避險條件，故不適用避險會計。

八、備供出售金融資產

	104年12月31日	103年12月31日
<u>流 動</u>		
國內投資		
上市(櫃)股票	\$ 55,535	\$ -

九、以成本衡量之金融資產

	104年12月31日	103年12月31日
<u>非 流 動</u>		
國內未上市(櫃)普通股		
億威電子系統股份有限公司	\$ -	\$ -

本公司所持有之上述未上市（櫃）股票投資，於資產負債表日係按成本減除減損損失衡量，因其公允價值合理估計數之區間重大且無法合理評估各種估計之機率，致本公司管理階層認為其公允價值無法可靠衡量。

經評估億威電子之投資效益後，本公司於 103 年度認列 1,819 仟元之減損損失。

十、無活絡市場之債務工具投資

	<u>104年12月31日</u>	<u>103年12月31日</u>
<u>流動</u>		
原始到期日超過3個月之定期存款	\$ <u>4,140</u>	\$ <u>8,552</u>

(一) 截至 104 年及 103 年 12 月 31 日止，原始到期日超過 3 個月之定期存款利率區間皆為年利率 0.53%~1.345%。

(二) 無活絡市場之債券投資質押之資訊，參閱附註三二。

十一、應收帳款及其他應收款

	<u>104年12月31日</u>	<u>103年12月31日</u>
<u>應收帳款</u>		
應收帳款	\$ 18,889	\$ 11,726
減：備抵呆帳	(<u>5,538</u>)	(<u>326</u>)
	\$ <u>13,351</u>	\$ <u>11,400</u>
<u>其他應收款</u>		
讓售應收帳款保留款	\$ -	\$ 121,046
其他	<u>5,987</u>	<u>34,926</u>
	\$ <u>5,987</u>	\$ <u>155,972</u>

應收帳款

本公司對商品銷售之平均授信視銷售對象之信用而有所不同。於決定應收帳款可回收性時，本公司考量應收帳款自原始授信日至資產負債表日信用品質之任何改變。本公司基於歷史經驗對於逾期帳齡超過 365 天之應收帳款均提列 100% 備抵呆帳，對於逾期帳齡在 365 天之應收帳款，其備抵呆帳係參考交易對方過去拖欠記錄及分析其目前財務狀況，以估計無法回收之金額。

應收帳款之帳齡分析如下：

	104年12月31日	103年12月31日
0~30 天	\$ 11,713	\$ 10,098
31~90 天	-	1,628
181~270 天	<u>7,176</u>	<u>-</u>
合 計	<u>\$ 18,889</u>	<u>\$ 11,726</u>

以上係以逾期天數為基準進行之帳齡分析。

備抵呆帳變動資訊如下：

	個 別 評 估 減 損 損 失	群 組 評 估 減 損 損 失	合 計
103 年 1 月 1 日 餘 額	\$ 21,733	\$ 510	\$ 22,243
減：本年度迴轉減損損失／呆 帳費用	(186)	(184)	(370)
減：本年度實際沖銷	<u>(21,547)</u>	<u>-</u>	<u>(21,547)</u>
103 年 12 月 31 日 餘 額	<u>\$ -</u>	<u>\$ 326</u>	<u>\$ 326</u>
104 年 1 月 1 日 餘 額	\$ -	\$ 326	\$ 326
加：本年度提列減損損失／呆 帳費用	<u>-</u>	<u>5,212</u>	<u>5,212</u>
104 年 12 月 31 日 餘 額	<u>\$ -</u>	<u>\$ 5,538</u>	<u>\$ 5,538</u>

本公司讓售應收帳款之金額與相關條款，請參閱附註三十「金融工具」附註(五)金融資產移轉資訊。

十二、存 貨

	104年12月31日	103年12月31日
原 料	\$ 941	\$ 223
商 品	<u>47,174</u>	<u>187,828</u>
	<u>\$ 48,115</u>	<u>\$ 188,051</u>

104 及 103 年度與存貨相關之銷貨成本分別為 1,119,469 仟元及 1,599,200 仟元。

104 年及 103 年之銷貨成本包括存貨淨變現價值跌價回升利益 2,152 仟元及 3,441 仟元，存貨淨變現價值回升係因公司出售庫齡較長之存貨所致。

十三、採用權益法之投資

	<u>104年12月31日</u>	<u>103年12月31日</u>
<u>投資子公司</u>		
Comtrend International Holding Co., Ltd. (以下簡稱 CBVI)	\$ -	(\$ 2,617)
Comtrend Corporation, USA (以下簡稱 CUSA)	115,967	112,968
Comtrend Corporation Holland B.V. (以下簡稱 CHBV)	-	(30,387)
Interchan Global Limited (以下簡稱 Interchan)	84,505	78,816
Comtrend Technology (Netherlands) B.V. (以下簡稱 CTBV)	42,088	(23,983)
加：長期股權投資貸餘轉列其他非流動負債項下	<u>-</u>	<u>56,987</u>
	<u>\$ 242,560</u>	<u>\$ 191,784</u>

本公司於資產負債表日對子公司之所有權權益及表決權百分比如下：

	<u>104年12月31日</u>	<u>103年12月31日</u>
Comtrend International Holding Co., Ltd. (以下簡稱 CBVI)	-	100%
Comtrend Corporation, USA (以下簡稱 CUSA)	100%	100%
Comtrend Corporation Holland B.V. (以下簡稱 CHBV)	-	100%
Interchan Global Limited (以下簡稱 Interchan)	100%	75.38%
Comtrend Technology (Netherlands) B.V. (以下簡稱 CTBV)	100%	100%

本公司於 104 年 12 月完成出售 CBVI 及清算 CHBV 之程序，請參閱附註二七。

本公司於 104 年 12 月完成部分取得對 Interchan 股權之程序，請參閱附註二八。

本公司間接持有之投資子公司明細，請參閱附註三五。

104 及 103 年度採用權益法之子公司之損益及其他綜合損益份額，係依據各子公司同期間經會計師查核之財務報告認列。

十四、不動產、廠房及設備

	機器設備	電腦通訊設備	辦公設備	運輸設備	其他設備	合計
<u>成 本</u>						
103 年 1 月 1 日餘額	\$ 56,618	\$ 11,057	\$ 1,315	\$ 462	\$ 42,363	\$ 111,815
增 添	108	1,187	-	-	2,600	3,895
處 分	(25,569)	(1,027)	(111)	-	(4,069)	(30,776)
重 分 類	-	66	-	-	(66)	-
103 年 12 月 31 日餘額	<u>\$ 31,157</u>	<u>\$ 11,283</u>	<u>\$ 1,204</u>	<u>\$ 462</u>	<u>\$ 40,828</u>	<u>\$ 84,934</u>
<u>累計折舊及減損</u>						
103 年 1 月 1 日餘額	\$ 41,947	\$ 10,167	\$ 1,095	\$ 385	\$ 33,387	\$ 86,981
處 分	(21,330)	(816)	(95)	-	(3,394)	(25,635)
折舊費用	2,235	440	112	77	2,430	5,294
103 年 12 月 31 日餘額	<u>\$ 22,852</u>	<u>\$ 9,791</u>	<u>\$ 1,112</u>	<u>\$ 462</u>	<u>\$ 32,423</u>	<u>\$ 66,640</u>
103 年 12 月 31 日淨額	<u>\$ 8,305</u>	<u>\$ 1,492</u>	<u>\$ 92</u>	<u>\$ -</u>	<u>\$ 8,405</u>	<u>\$ 18,294</u>
<u>成 本</u>						
104 年 1 月 1 日餘額	\$ 31,157	\$ 11,283	\$ 1,204	\$ 462	\$ 40,828	\$ 84,934
增 添	623	175	-	-	10,123	10,921
處 分	(9,839)	(1,126)	(541)	(462)	(12,656)	(24,624)
104 年 12 月 31 日餘額	<u>\$ 21,941</u>	<u>\$ 10,332</u>	<u>\$ 663</u>	<u>\$ -</u>	<u>\$ 38,295</u>	<u>\$ 71,231</u>
<u>累計折舊及減損</u>						
104 年 1 月 1 日餘額	\$ 22,852	\$ 9,791	\$ 1,112	\$ 462	\$ 32,423	\$ 66,640
處 分	(8,030)	(926)	(470)	(462)	(10,887)	(20,775)
折舊費用	2,094	483	21	-	4,471	7,069
104 年 12 月 31 日餘額	<u>\$ 16,916</u>	<u>\$ 9,348</u>	<u>\$ 663</u>	<u>\$ -</u>	<u>\$ 26,007</u>	<u>\$ 52,934</u>
104 年 12 月 31 日淨額	<u>\$ 5,025</u>	<u>\$ 984</u>	<u>\$ -</u>	<u>\$ -</u>	<u>\$ 12,288</u>	<u>\$ 18,297</u>

本公司折舊費用係以直線基礎按下列耐用年數計提：

機器設備	3~14 年
辦公設備	5 年
運輸設備	6 年
電腦設備	2~5 年
其他設備	2~5 年

十五、其他資產

	104年12月31日	103年12月31日
<u>流 動</u>		
預付費用	\$ 1,154	\$ 3,888
留抵稅額	6,909	5,700
預付款項	2,659	1,032
其他金融資產	16,418	15,391
其 他	5	17
	<u>\$ 27,145</u>	<u>\$ 26,028</u>

(接次頁)

(承前頁)

	<u>104年12月31日</u>	<u>103年12月31日</u>
<u>非流動</u>		
預付退休金(附註二十)	\$ 6,384	\$ 10,329
存出保證金	<u>3,467</u>	<u>3,467</u>
	<u>\$ 9,851</u>	<u>\$ 13,796</u>

其他金融資產係銀行存款設定質押之受限制資產，本公司設定質押之資訊，請參閱附註三二。

十六、短期借款

	<u>104年12月31日</u>	<u>103年12月31日</u>
<u>無擔保借款</u>		
銀行借款	<u>\$ 30,000</u>	<u>\$ -</u>

銀行週轉性借款之利率於 104 年 12 月 31 日為 1.35%。

十七、應付票據及帳款

	<u>104年12月31日</u>	<u>103年12月31日</u>
應付票據	\$ 54	\$ 502
應付帳款	<u>20,876</u>	<u>55,435</u>
	<u>\$ 20,930</u>	<u>\$ 55,937</u>

十八、其他負債

	<u>104年12月31日</u>	<u>103年12月31日</u>
<u>流動</u>		
其他應付款		
應付權利金	\$ 3,734	\$ 13,158
應付佣金	2,396	5,620
應付勞務費	8,658	9,260
應付薪資	10,754	14,911
應付運費及報關費	2,972	6,691
其他	<u>11,994</u>	<u>15,878</u>
	<u>\$ 40,508</u>	<u>\$ 65,518</u>
其他負債		
預收款項	\$ 825	\$ 9,714
其他	<u>784</u>	<u>63</u>
	<u>\$ 1,609</u>	<u>\$ 9,777</u>
<u>非流動</u>		
採用權益法之投資貸餘	<u>\$ -</u>	<u>\$ 56,987</u>

十九、負債準備

	<u>104年12月31日</u>	<u>103年12月31日</u>
<u>流動</u>		
保固責任準備	<u>\$ 2,511</u>	<u>\$ 2,511</u>
		保 固
104年1月1日餘額		\$ 2,511
本期使用		<u>-</u>
104年12月31日餘額		<u>\$ 2,511</u>
103年1月1日餘額		\$ 4,213
本期使用		(<u>1,702</u>)
103年12月31日餘額		<u>\$ 2,511</u>

保固負債準備係依銷售商品合約約定，本公司管理階層對於因保固義務所導致未來經濟效益流出最佳估計數之現值。

二十、退職後福利計畫

(一) 確定提撥計畫

本公司適用「勞工退休金條例」之退休金制度，係屬政府管理之確定提撥退休辦法，依員工每月薪資6%提撥退休金至勞工保險局之個人專戶。

(二) 確定福利計畫

本公司依我國「勞動基準法」辦理之退休金制度係屬政府管理之確定福利退休計畫。員工退休金之支付，係根據服務年資及核准退休日前6個月平均工資計算。本公司按員工每月薪資總額2%提撥退休金，交由勞工退休準備金監督委員會以該委員會名義存入台灣銀行之專戶，年度終了前，若估算專戶餘額不足給付次一年度內預估達到退休條件之勞工，次年度3月底前將一次提撥其差額。該專戶係委託勞動部勞動基金運用局管理，本公司並無影響投資管理策略之權利。

列入個體資產負債表之確定福利計畫金額列示如下：

	104年12月31日	103年12月31日
確定福利義務現值	(\$ 27,699)	(\$ 23,121)
計畫資產公允價值	<u>34,083</u>	<u>33,450</u>
預付退休金	<u>\$ 6,384</u>	<u>\$ 10,329</u>

淨確定福利（負債）資產變動如下：

	確 定 福 利 義 務 現 值	計 畫 資 產 公 允 價 值	淨 確 定 福 利 資 產
103年1月1日餘額	(\$ 18,261)	\$ 32,896	\$ 14,635
服務成本			
當期服務成本	(26)	-	(26)
利息（費用）收入	(342)	658	316
認列於損益	(368)	658	290
再衡量數			
計畫資產報酬（不含以折 現率計算之利息收入）	-	(104)	(104)
精算損失—人口統計假 設變動	(1,312)	-	(1,312)
精算損失—經驗調整	(3,180)	-	(3,180)
認列於其他綜合損益	(4,492)	(104)	(4,596)
103年12月31日	(\$ 23,121)	\$ 33,450	\$ 10,329
104年1月1日餘額	(\$ 23,121)	\$ 33,450	\$ 10,329
服務成本			
當期服務成本	(36)	-	(36)
利息（費用）收入	(433)	627	194
認列於損益	(469)	627	158
再衡量數			
計畫資產報酬（不含以折 現率計算之利息收入）	-	6	6
精算損失—人口統計假 設變動	(2,378)	-	(2,378)
精算損失—財務假設變 動	(842)	-	(842)
精算損失—經驗調整	(889)	-	(889)
認列於其他綜合損益	(4,109)	6	(4,103)
104年12月31日	(\$ 27,699)	\$ 34,083	\$ 6,384

確定福利計畫認列於損益之金額依功能別彙總如下：

	104年度	103年度
推銷費用（利益）	(\$ 61)	\$ -
管理費用（利益）	(43)	(290)
研發費用（利益）	(54)	-
	<u>(\$ 158)</u>	<u>(\$ 290)</u>

本公司因「勞動基準法」之退休金制度暴露於下列風險：

1. 投資風險：勞動部勞動基金運用局透過自行運用及委託經營方式，將勞工退休基金分別投資於國內（外）權益證券與債務證券及銀行存款等標的，惟本公司之計畫資產得分配金額係以不低於當地銀行2年定期存款利率計算而得之收益。
2. 利率風險：政府公債之利率下降將使確定福利義務現值增加，惟計畫資產之債務投資報酬亦會隨之增加，兩者對淨確定福利負債之影響具有部分抵銷之效果。
3. 薪資風險：確定福利義務現值之計算係參考計畫成員之未來薪資。因此計畫成員薪資之增加將使確定福利義務現值增加。

本公司之確定福利義務現值係由合格精算師進行精算，衡量日之重大假設如下：

	104年12月31日	103年12月31日
折現率	1.625%	1.875%
薪資預期增加率	2.750%	2.750%
離職率	11.3%	13.7%

若重大精算假設分別發生合理可能之變動，在所有其他假設維持不變之情況下，將使確定福利義務現值增加（減少）之金額如下：

	104年12月31日
折現率	
增加 0.25%	<u>\$ 26,770</u>
減少 0.25%	<u>(\$ 28,669)</u>
薪資預期增加率	
增加 0.25%	<u>(\$ 28,642)</u>
減少 0.25%	<u>\$ 26,792</u>

由於精算假設可能彼此相關，僅單一假設變動之可能性不大，故上述敏感度分析可能無法反映確定福利義務現值實際變動情形。

	104年12月31日	103年12月31日
預期1年內提撥金額	<u>\$ -</u>	<u>\$ -</u>
確定福利義務平均到期期間	13.7年	14.3年

二一、權益

(一) 股本

	104年12月31日	103年12月31日
額定股數(仟股)	<u>130,000</u>	<u>130,000</u>
額定股本	<u>\$ 1,300,000</u>	<u>\$ 1,300,000</u>
已發行且已收足股款之股數 (仟股)	<u>40,169</u>	<u>37,541</u>
已發行股本	<u>\$ 401,683</u>	<u>\$ 375,405</u>

已發行之普通股每股面額為10元，每股享有一表決權及收取股利之權利。

本公司104年6月15日經股東會決議，以股東紅利26,278仟元轉增資，計發行普通股2,628仟股，增資後實收股本為401,683仟元。上述盈餘轉增資案業經金融監督管理委員會證券期貨局於104年7月24日中核准申報生效，並經董事會決議，以104年8月11日為增資基準日。

(二) 資本公積

	104年12月31日	103年12月31日
<u>得用以彌補虧損、發放現金或撥充股本(註)</u>		
股票發行溢價	\$ 48,305	\$ 48,305
實際取得子公司股權價格與 帳面價值差額	<u>4,079</u>	<u>-</u>
	<u>\$ 52,384</u>	<u>\$ 48,305</u>

註：此類資本公積得用以彌補虧損，亦得於公司無虧損時，用以發放現金或撥充股本，惟撥充股本時每年以實收股本之一定比率為限。

(三) 保留盈餘及股利政策

本公司年度總決算如有盈餘，除依法繳納稅捐及彌補歷年虧損外，應先提撥 10% 為法定盈餘公積，並視需要提列特別盈餘公積，如尚有盈餘時，再分派如下：

1. 董監事酬勞 2%~5%。
2. 員工紅利 8%~12%，員工股票紅利之分配對象得包含從屬公司之員工。
3. 餘併同以前年度累積未分配盈餘提撥 30%~100% 作為股東股利，由董事會擬具盈餘分配議案提請股東會決議分配之。

為因應經濟景氣變動，並健全公司財務結構，本公司未來股利發放政策訂定如下：

1. 茲因本公司正處於企業成長階段，股利政策主要係考量公司未來之各項投資資金需求，財務結構及盈餘等情形，每年由董事會依據當年度盈餘擬定分派案，經股東會決議後授權董事會處理。
2. 為考量投資資金需求及對每股盈餘之稀釋程度，適度採股票股利或現金股利方式發放，惟每年發放現金股利不得低於當年度發放之股票股利及現金股利合計數 10%。

依 104 年 5 月公司法之修正，股息及紅利之分派限於股東，員工非屬盈餘分派之對象。配合上述法規，本公司已於 104 年 12 月 3 日董事會擬議之修正公司章程，尚待於 105 年 6 月 14 日召開之股東常會決議。員工及董監事酬勞估列基礎及實際配發情形，參閱附註二三之 6. 員工福利費用。

本公司依金管證發字第 1010012865 號函、金管證發字第 1010047490 號函及「採用國際財務報導準則 (IFRSs) 後，提列特別盈餘公積之適用疑義問答」規定提列及迴轉特別盈餘公積。

法定盈餘公積應提撥至其餘額達公司實收股本總額時為止。法定盈餘公積得用以彌補虧損。公司無虧損時，法定盈餘公積超過實收股本總額 25% 之部分除得撥充股本外，尚得以現金分配。

分配未分配盈餘時，除屬非中華民國境內居住者之股東外，其餘股東可獲配按股利分配日之稅額扣抵比率計算之股東可扣抵稅額。

本公司分別於 104 年 6 月 15 日及 103 年 6 月 11 日舉行股東常會，分別決議通過 103 及 102 年度盈餘分配案如下：

	盈 餘 分 配 案		每 股 股 利 (元)	
	103年度	102年度	103年度	102年度
法定盈餘公積	\$ 4,739	\$ 571	\$ -	\$ -
特別盈餘公積	(8,897)	8,897	-	-
現金股利	3,754	-	0.1	-
股票股利	26,278	-	0.7	-

有關 104 年度之虧損撥補案尚待預計於 105 年 6 月 14 日召開之股東常會決議。

(四) 其他權益項目

國外營運機構財務報表換算之兌換差額

	104年度	103年度
年初餘額	\$ 6,181	(\$ 8,897)
換算國外營運機構財務報表 所產生之兌換差額	19,266	14,782
處分國外營運機構之損益重 分類至損益	(2,517)	296
年底餘額	<u>\$ 22,930</u>	<u>\$ 6,181</u>

二二、收 入

	104年度	103年度
商品銷貨收入	\$ 1,354,418	\$ 2,009,111
勞務收入	13,689	1,892
	<u>\$ 1,368,107</u>	<u>\$ 2,011,003</u>

二三、本期淨（損）利及其他綜合損益

(一) 本期淨（損）利係包含以下項目於：

1. 其他收入

	<u>104年度</u>	<u>103年度</u>
租金收入	\$ 180	\$ -
利息收入		
銀行存款	<u>365</u>	<u>166</u>
	<u>\$ 545</u>	<u>\$ 166</u>

2. 其他利益及損失

	<u>104年度</u>	<u>103年度</u>
處分固定資產損失	(\$ 3,848)	(\$ 5,141)
淨外幣兌換損失	(20,530)	(28,784)
透過損益按公允價值衡 量之金融負債評價利 益	23,915	25,711
以成本衡量之金融資產 減損損失	-	(1,819)
其他利益	18,335	8,870
其他損失	(<u>26,480</u>)	(<u>323</u>)
	<u>(\$ 8,608)</u>	<u>(\$ 1,486)</u>

3. 財務成本

	<u>104年度</u>	<u>103年度</u>
銀行借款利息	<u>\$ 2,536</u>	<u>\$ 1,708</u>

4. 金融資產減損損失（迴轉利益）

	<u>104年度</u>	<u>103年度</u>
應收帳款	(<u>\$ 5,212</u>)	(<u>\$ 370</u>)
以成本衡量之金融資產	<u>\$ -</u>	<u>\$ 1,819</u>

5. 折舊及攤銷

	<u>104年度</u>	<u>103年度</u>
不動產、廠房及設備	\$ 7,069	\$ 5,294
其他流動資產	<u>1,182</u>	<u>2,905</u>
	<u>\$ 8,251</u>	<u>\$ 8,199</u>
折舊費用依功能別彙總		
營業費用	<u>\$ 7,069</u>	<u>\$ 5,294</u>
攤銷費用依功能別彙總		
營業費用	<u>\$ 1,182</u>	<u>\$ 2,905</u>

6. 員工福利費用（利益）

	<u>104年度</u>	<u>103年度</u>
退職後福利（附註二十）		
確定提撥計畫	\$ 6,409	\$ 7,130
確定福利計畫	<u>158</u>	<u>(290)</u>
	<u>\$ 6,567</u>	<u>\$ 6,840</u>
離職福利	\$ 1,475	\$ 521
其他員工福利	<u>141,897</u>	<u>167,391</u>
員工福利費用合計	<u>\$ 143,372</u>	<u>\$ 167,912</u>
依功能別彙總		
營業費用	<u>\$ 149,939</u>	<u>\$ 174,752</u>

依現行章程規定，本公司係以當年度稅後可分配盈餘分別以 8% 至 12% 分派員工紅利及 2% 至 5% 分派董監事酬勞，103 年度係分別按 11% 及 3% 估列員工紅利 4,691 仟元及董監事酬勞 1,280 仟元。依 104 年 5 月修正後公司法及 104 年 12 月經董事會擬議之修正章程，本公司係以當年度扣除分派員工及董監酬勞前之稅前利益分別以不低於 5% 及不高於 5% 提撥員工酬勞及董監事酬勞。104 年度因虧損，故不擬估列員工酬勞及董監事酬勞，尚待預計於 105 年 6 月 14 日召開之股東常會決議。

年度個體財務報告通過發布日前經董事會決議之發放金額有重大變動時，該變動調整原提列年度費用，年度個體財務報

告通過發布日後若金額仍有變動，則依會計估計變動處理，於次一年度調整入帳。

本公司於 104 年 6 月 15 日及 103 年 6 月 11 日舉行股東常會，分別決議通過 103 及 102 年度員工紅利及董監事酬勞如下：

	103年度		102年度	
	現金紅利	股票紅利	現金紅利	股票紅利
員工紅利	\$ 4,691	\$ -	\$ -	\$ -
董監事酬勞	1,280	-	-	-

104 年 6 月 15 日及 103 年 6 月 11 日股東常會決議配發之員工紅利及董監事酬勞與 103 及 102 年度個體財務報告認列之員工分紅及董監事酬勞金額並無差異。

有關本公司 105 年董事會決議之員工酬勞及董監事酬勞資訊，及 104 與 103 年股東會決議之員工紅利及董監事酬勞資訊，請至台灣證券交易所「公開資訊觀測站」查詢。

7. 外幣兌換損益

	104年度	103年度
外幣兌換利益總額	\$ 67,599	\$ 50,999
外幣兌換損失總額	(88,129)	(79,783)
淨 損	<u>(\$ 20,530)</u>	<u>(\$ 28,784)</u>

8. 非金融資產減損回升利益

	104年度	103年度
存貨(包含於營業成本)	<u>\$ 2,152</u>	<u>\$ 3,441</u>

(二) 其他綜合損益項目之重分類調整：

	104年度	103年度
處分採用權益法之子公司之重分類調整	<u>(\$ 2,517)</u>	<u>\$ 296</u>

二四、繼續營業單位所得稅

(一) 認列於損益之所得稅費用主要組成項目

	104年度	103年度
當期所得稅		
本年度產生者	\$ 103	\$ 3,144
以前年度之調整	(7)	42
遞延所得稅		
本年度產生者	<u>310</u>	<u>7,836</u>
認列於損益之所得稅費用	<u>\$ 406</u>	<u>\$ 11,022</u>

會計所得與當期所得稅費用之調節如下：

	104年度	103年度
繼續營業單位稅前淨(損)利	(<u>\$ 11,176</u>)	<u>\$ 58,407</u>
稅前淨(損)利按法定稅率計算之所得稅費用	(\$ 1,900)	\$ 9,929
稅上不可減除之費損	-	664
使用之投資抵減	-	(1,348)
核定減少之虧損扣抵	(6,637)	(855)
未分配盈餘加徵	103	-
以前年度之當期所得稅費用於本年度之調整	(7)	42
虧損扣抵	31,003	-
未認列之可減除暫時性差異	(<u>22,595</u>)	<u>2,590</u>
認列於損益之所得稅費用	<u>\$ 406</u>	<u>\$ 11,022</u>

本公司所適用之稅率為 17%。

由於 105 年度股東會盈餘分配情形尚具不確定性，故 104 年度未分配盈餘加徵 10% 所得稅之潛在所得稅後果尚無法可靠決定。

(二) 認列於其他綜合損益之所得稅

	104年度	103年度
遞延所得稅		
本年度產生者		
— 確定福利計畫再衡量數	<u>\$ 698</u>	<u>\$ 781</u>
認列於其他綜合損益之所得稅	<u>\$ 698</u>	<u>\$ 781</u>

(三) 遞延所得稅資產與負債

遞延所得稅資產及負債之變動如下：

104 年度

	年初餘額	認列於損益	認列於其他 綜合損益	年底餘額
<u>遞延所得稅資產</u>				
備抵呆帳	\$ 8,426	\$ 654	\$ -	\$ 9,080
存貨跌價損失	7,285	(3,471)	-	3,814
未實現負債準備	427	-	-	427
關聯企業	23,127	(23,127)	-	-
未實現順流交易利益	2,870	1,645	-	4,515
透過損益按公允價值衡 量之金融商品評價利 益	-	928	-	928
未實現兌換損益	1,217	(1,217)	-	-
	43,352	(24,588)	-	18,764
虧損扣抵	43,197	24,366	-	67,563
	<u>\$ 86,549</u>	<u>(\$ 222)</u>	<u>\$ -</u>	<u>\$ 86,327</u>
<u>遞延所得稅負債</u>				
確定福利退休計畫	\$ 1,756	\$ 27	(\$ 698)	\$ 1,085
未實現兌換損益	-	377	-	377
透過損益按公允價值衡 量之金融商品評價損 失	316	(316)	-	-
	<u>\$ 2,072</u>	<u>\$ 88</u>	<u>(\$ 698)</u>	<u>\$ 1,462</u>

103 年度

	年初餘額	認列於損益	認列於其他 綜合損益	年底餘額
<u>遞延所得稅資產</u>				
備抵呆帳	\$ 7,719	\$ 707	\$ -	\$ 8,426
存貨跌價損失	10,662	(3,377)	-	7,285
未實現負債準備	716	(289)	-	427
關聯企業	23,127	-	-	23,127
未實現順流交易利益	6,219	(3,349)	-	2,870

(接次頁)

(承前頁)

	年初餘額	認列於損益	認列於其他 綜合損益	年底餘額
透過損益按公允價值衡 量之金融商品評價損 失	\$ 2,950	(\$ 2,950)	\$ -	\$ -
未實現兌換損益	-	1,217	-	1,217
	51,393	(8,041)	-	43,352
虧損扣抵	44,052	(855)	-	43,197
	<u>\$ 95,445</u>	<u>(\$ 8,896)</u>	<u>\$ -</u>	<u>\$ 86,549</u>
<u>遞延所得稅負債</u>				
確定福利退休計畫	\$ 2,488	\$ 49	(\$ 781)	\$ 1,756
未實現兌換損益	1,425	(1,425)	-	-
透過損益按公允價值衡 量之金融商品評價損 失	-	316	-	316
	<u>\$ 3,913</u>	<u>(\$ 1,060)</u>	<u>(\$ 781)</u>	<u>\$ 2,072</u>

(四) 未認列為遞延所得稅資產之項目

	104年12月31日	103年12月31日
可減除暫時性差異－關聯企業	<u>\$ 12,745</u>	<u>\$ 13,041</u>

(五) 未使用之虧損扣抵相關資訊

截至 104 年 12 月 31 日止，虧損扣抵相關資訊如下：

尚未扣抵餘額	最後扣抵年度
\$ 27,721	109
187,340	110
<u>182,370</u>	114
<u>\$397,431</u>	

(六) 兩稅合一相關資訊

	104年12月31日	103年12月31日
未分配盈餘		
87 年度以後	<u>\$ 52,924</u>	<u>\$ 93,785</u>
股東可扣抵稅額帳戶餘額	<u>\$ 37,700</u>	<u>\$ 45,561</u>

104 及 103 年度盈餘分配適用之稅額扣抵比率分別為 33.87% (預計) 及 27.65%。

(七) 所得稅核定情形

本公司之營利事業所得稅申報案件，經稅捐稽徵機關核定至 102 年度。

二五、每股（虧損）盈餘

	單位：每股元	
	104年度	103年度
基本每股（虧損）盈餘		
來自繼續營業單位	<u>(\$ 0.29)</u>	<u>\$ 1.18</u>
稀釋每股盈餘		
來自繼續營業單位	<u>\$ -</u>	<u>\$ 1.17</u>

計算每股盈餘時，無償配股之影響業已追溯調整，該無償配股基準日訂於 104 年 8 月 11 日。因追溯調整，103 年度基本及稀釋每股盈餘變動如下：

	單位：每股元	
	追溯調整前	追溯調整後
基本每股盈餘	<u>\$ 1.26</u>	<u>\$ 1.18</u>
稀釋每股盈餘	<u>\$ 1.25</u>	<u>\$ 1.17</u>

用以計算繼續營業單位每股盈餘（虧損）之盈餘（虧損）及普通股加權平均股數如下：

本年度淨（損）利

	104年度	103年度
本年度淨（損）利	<u>(\$ 11,582)</u>	<u>\$ 47,385</u>
用以計算基本每股盈餘之淨利（損）	<u>(\$ 11,582)</u>	<u>\$ 47,385</u>

股 數

	單位：仟股	
	104年度	103年度
用以計算基本每股盈餘之普通股加權平均股數	40,168	40,168
具稀釋作用潛在普通股之影響：		
員工分紅	<u>-</u>	<u>375</u>
用以計算稀釋每股盈餘之普通股加權平均股數	<u>40,168</u>	<u>40,543</u>

若本公司得選擇以股票或現金發放員工酬勞或員工分紅，則計算稀釋每股盈餘時，假設員工酬勞或員工分紅將採發放股票方式，並於該潛在普通股具有稀釋作用時計入加權平均流通在外股數，以計算稀釋每股盈餘。於次年度股東會決議員工酬勞或員工分紅發放股數前計算稀釋每股盈餘時，亦繼續考量該等潛在普通股之稀釋作用。

二六、營業租賃協議

截至 104 年及 103 年 12 月 31 日止，本公司因營業租賃合約所支付之存出保證金皆為 2,520 仟元。

不可取消營業租賃之未來最低租賃給付總額如下：

	<u>104年12月31日</u>	<u>103年12月31日</u>
1 年 內	\$ 7,200	\$ 11,040
超過 1 年但不超過 5 年	<u>4,200</u>	<u>6,960</u>
	<u>\$ 11,400</u>	<u>\$ 18,000</u>

二七、處分投資子（孫）公司－喪失控制

本公司分別於 104 年 2 月及 12 月完成清算子公司 UK 及 CHBV 之程序；另子公司 CBVI 及孫公司康傳因業務擴展不如預期，故於 104 年 12 月簽訂出售合約，自出售後喪失對子公司 CBVI 及孫公司康傳之控制。本公司另於 104 年 11 月簽訂出售孫公司 Interchan Thailand 之合約，自出售後喪失對 Interchan Thailand 之控制。清算及處分子公司之說明，請參閱本公司 104 年度合併財務報告附註二七。

本公司於 103 年 11 月完成清算 Beyond 之程序，清算之說明，請參閱本公司 104 年度合併財務報告附註二七。

二八、部分取得投資子公司－不影響控制

本公司於 104 年 12 月完成部分取得對 Interchan 股權之程序，致持股比例由 75.38% 上升為 100%。

由於上述交易並未改變本公司對該子公司之控制，本公司係視為權益交易處理，請參閱本公司 104 年度合併財務報告附註二八。

二九、資本風險管理

本公司進行資本管理以確保本公司內各企業能夠於繼續經營之前提下，藉由將債務及權益餘額最適化，以使股東報酬極大化。本公司主要管理階層每年重新檢視集團資本結構，其檢視內容包括考量各類資本之成本及相關風險。本公司依據主要管理階層之建議，將藉由發行新股及發行新債或償付舊債等方式平衡其整體資本結構。

三十、金融工具

(一) 公允價值資訊－非按公允價值衡量之金融工具

除以成本衡量之金融資產外，本公司管理階層認為非按公允價值衡量之金融資產及金融負債之帳面金額趨近其公允價值。

(二) 公允價值資訊－按公允價值衡量之金融工具

1. 公允價值層級

104 年 12 月 31 日

	<u>第 1 等級</u>	<u>第 2 等級</u>	<u>第 3 等級</u>	<u>合 計</u>
<u>備供出售之金融資產</u>				
國內上市(櫃)有價證券 －權益投資	<u>\$ 55,535</u>	<u>\$ _____</u>	<u>\$ _____</u>	<u>\$ 55,535</u>
<u>透過損益按公允價值衡 量之金融負債</u>				
其他衍生工具	<u>\$ _____</u>	<u>\$ 5,461</u>	<u>\$ _____</u>	<u>\$ 5,461</u>

103 年 12 月 31 日

	<u>第 1 等級</u>	<u>第 2 等級</u>	<u>第 3 等級</u>	<u>合 計</u>
<u>透過損益按公允價值衡 量之金融資產</u>				
其他衍生工具	<u>\$ _____</u>	<u>\$ 3,733</u>	<u>\$ _____</u>	<u>\$ 3,733</u>
<u>透過損益按公允價值衡 量之金融負債</u>				
其他衍生工具	<u>\$ _____</u>	<u>\$ 1,873</u>	<u>\$ _____</u>	<u>\$ 1,873</u>

104 及 103 年度無第 1 等級與第 2 等級公允價值衡量間移轉之情形。

2. 第 2 等級公允價值衡量之評價技術及輸入值

金融工具類別	評價技術及輸入值
衍生工具－遠期外匯合約	現金流量折現法：按期末之可觀察遠期匯率及合約所訂匯率估計未來現金流量，並以可反映各交易對方信用風險之折現率分別折現。

3. 第 3 等級公允價值衡量之評價技術及輸入值

國內未上市（櫃）權益投資係採財務報表淨值評估。

(三) 金融工具之種類

	104年12月31日	103年12月31日
<u>金融資產</u>		
透過損益按公允價值衡量	\$ -	\$ 3,733
備供出售之金融資產	55,535	-
放款及應收款（註 1）	347,571	508,723
<u>金融負債</u>		
透過損益按公允價值衡量	5,461	1,873
以攤銷後成本衡量（註 2）	255,321	460,712

註 1：餘額係包含現金、無活絡市場之債務工具投資、應收帳款、其他應收款、其他金融資產及存出保證金等以攤銷後成本衡量之放款及應收款。

註 2：餘額係包含短期借款、應付票據、應付帳款及其他應付款等以攤銷後成本衡量之金融負債。

(四) 財務風險管理目的與政策

本公司主要金融工具包括權益及債務工具投資、應收帳款、應付帳款及借款。本公司之財務管理部門係為各業務單位提供服務，統籌協調進入國內與國際金融市場操作，藉由依照風險程度與廣度分析暴險之內部風險報告監督及管理本公司營運有關之財務風險。該等風險包括市場風險（包含匯率風險及利率風險）、信用風險及流動性風險。

1. 市場風險

本公司之營運活動使本公司承擔之主要財務風險為外幣匯率變動風險以及利率變動風險。

本公司有關金融工具市場風險之暴險及其對該等暴險之管理與衡量方式並無改變。

(1) 匯率風險

本公司之數個子公司從事外幣計價之銷貨與進貨交易，因而使本公司產生匯率變動暴險。

本公司於資產負債表日之非功能性貨幣計價之貨幣性資產與貨幣性負債帳面金額如下：

	<u>104年12月31日</u>	<u>103年12月31日</u>
<u>資 產</u>		
美 金	\$ 258,051	\$ 193,538
歐 元	170,623	305,517
<u>負 債</u>		
美 金	189,500	416,116
歐 元	14,429	18,899

本公司於資產負債表日非功能性貨幣計價之貨幣性資產與貨幣性負債帳面金額以及具匯率風險暴險之衍生工具帳面金額，參閱附註三四。

敏感度分析

本公司主要受到歐元貨幣及美金貨幣匯率波動之影響。

下表詳細說明當新台幣（功能性貨幣）對各攸關外幣之匯率增加及減少 1%時，本公司之敏感度分析。1%係為集團內部向主要管理階層報告匯率風險時所使用之敏感度比率，亦代表管理階層對外幣匯率之合理可能變動範圍之評估。敏感度分析僅包括流通在外之外幣貨幣性項目及指定為現金流量避險之遠期外匯合約，並將其期末之換算以匯率變動 1%予以調整。下表係表示當新台幣相對於各相關

貨幣升值 1% 時，將使稅前淨利增加／減少之金額；當新台幣相對於各相關外幣貶值 1% 時，其對增加／減少稅前淨利之影響將為同金額之負數。

損 益	歐 元 貨 幣 之 影 響		美 金 貨 幣 之 影 響	
	104年度	103年度	104年度	103年度
	(\$ 1,562) (i)	(\$ 2,866) (i)	(\$ 686) (ii)	\$ 2,226 (ii)

(i) 主要源自於本公司於資產負債表日尚流通在外且未進行現金流量避險之歐元貨幣計價之應收、應付款項。

(ii) 主要源自於本公司於資產負債表日尚流通在外且未進行現金流量避險之美金貨幣計價之應付款項。

合併公司於 104 及 103 兩年度對匯率敏感度，尚無重大差異。

(2) 利率風險

因本公司內之個體同時以固定及浮動利率借入資金，因而產生利率暴險。本公司藉由維持一適當之固定及浮動利率組合，以及使用利率交換合約與遠期利率合約來管理利率風險。本公司定期評估避險活動，使其與利率觀點及既定之風險偏好一致，以確保採用最符合成本效益之避險策略。

本公司於資產負債表日受利率暴險之金融資產及金融負債帳面金額如下：

	104年12月31日	103年12月31日
具公允價值風險		
— 金融資產	\$ 4,140	\$ 8,552
— 金融負債	30,000	-
具現金流量利率風險		
— 金融資產	169,473	162,927

敏感度分析

下列敏感度分析係依非衍生工具於資產負債表日之利率暴險而決定。對於浮動利率負債，其分析方式係假設資產負債表日流通在外之負債金額於整年度皆流通在外。公司內部向主要管理階層報告利率時所使用之變動率為利率增加或減少 1%，此亦代表管理階層對利率之合理可能變動範圍之評估。

若利率增加／減少 1%，在所有其他變數維持不變之情況下，本公司 104 及 103 年度之稅前淨利將增加減少 1,695 仟元及 1,629 仟元。

本公司於 104 及 103 兩年度對利率敏感度，尚無重大差異。

(3) 其他價格風險

本公司因上市櫃權益證券投資而產生權益價格暴險。本公司指派特定人員監督及評估價格風險。

敏感度分析

下列敏感度分析係依資產負債表日之權益價格暴險進行。

若權益價格上漲／下跌 1%，104 年度稅前其他綜合損益將因備供出售金融資產公允價值之變動而增加／減少 555 仟元。

本公司於本年度對價格風險之敏感度增加，主因備供出售金融資產公允價值增加所致。

2. 信用風險

信用風險係指交易對方拖欠合約義務而造成本公司財務損失之風險。截至資產負債表日，本公司可能因交易對方未履行義務及本公司提供財務保證造成財務損失之最大信用風險暴險主要係來自於：

- (1) 個體資產負債表所認列之金融資產帳面金額。
- (2) 本公司提供財務保證所產生之或有負債金額。

本公司採行之政策係僅與信譽卓著之對象進行交易，並於必要情形下取得足額之擔保或以讓售應收帳款方式以減輕因拖欠所產生財務損失之風險。

為減輕信用風險，本公司管理階層指派專責團隊負責授信額度之決定、授信核准及其他監控程序以確保逾期應收款項之回收已採取適當行動。此外，本公司於資產負債表日會逐一複核應收款項之可回收金額以確保無法回收之應收款項已提列適當減損損失。據此，本公司管理階層認為本公司之信用風險已顯著減少。

本公司地理區域別之信用風險主要係集中於歐美地區，截至 104 年及 103 年 12 月 31 日止，約分別佔總應收帳款之 76.74% 及 99.72%。

3. 流動性風險

本公司係透過管理及維持足夠部位之現金及約當現金以支應集團營運並減輕現金流量波動之影響。本公司管理階層監督銀行融資額度使用狀況並確保借款合同條款之遵循。

銀行借款對本公司而言係為一項重要流動性來源。截至 104 年及 103 年 12 月 31 日止，本公司未動用之融資額度，參閱下列(3)融資額度之說明。

(1) 非衍生性金融負債之流動性及利率風險表

非衍生金融負債剩餘合約到期分析係依本公司最早可能被要求還款之日期，按金融負債未折現現金流量（包含本金及估計利息）編製。因此，本公司可被要求立即還款之銀行借款，係列於下表最早之期間內，不考慮銀行立即執行該權利之機率；其他非衍生金融負債到期分析係依照約定之還款日編製。

以浮動利率支付之利息現金流量，其未折現之利息金額係依據資產負債表殖利率曲線推導而得。

104 年 12 月 31 日

	要求即付或 短於 1 個月	1~3 個月	3個月~1年	1~5年	5年以上
非衍生金融負債					
短期借款	\$ 30,000	\$ -	\$ -	\$ -	\$ -
應付票據及帳款	60,170	109,826	14,048	769	-
其他應付款	10,587	4,115	13,696	12,110	-
	<u>\$ 100,757</u>	<u>\$ 113,941</u>	<u>\$ 27,744</u>	<u>\$ 12,879</u>	<u>\$ -</u>

103 年 12 月 31 日

	要求即付或 短於 1 個月	1~3 個月	3個月~1年	1~5年	5年以上
非衍生金融負債					
應付票據及帳款	\$ 112,278	\$ 254,376	\$ 29,449	\$ 1,633	\$ -
其他應付款	11,274	12,500	31,925	27,535	-
	<u>\$ 123,552</u>	<u>\$ 266,876</u>	<u>\$ 61,374</u>	<u>\$ 29,168</u>	<u>\$ -</u>

本公司可被要求立即還款之銀行借款，係包含於上述到期分析表中短於一個月之期間內，截至 104 年 12 月 31 日止，該等銀行借款未折現本金餘額為 30,000 仟元。在考量本公司之財務狀況後，管理階層認為銀行不太可能行使權利要求本公司立即清償。管理階層相信該等銀行借款將於報導期間結束一個月內依照借款協議中規定之清償時程表償還，屆時該等本金及利息現金流出金額總計為 30,068 仟元。

(2) 衍生金融負債之流動性及利率風險表

針對衍生金融工具所作之流動性分析，就採淨額交割之衍生工具而言，係以未折現之合約淨現金流入及流出為基礎編製；就採總額交割之衍生工具而言，係以未折現之總現金流入及流出為基礎編製。當應付或應收金額不固定時，揭露之金額係依資產負債表日殖利率曲線所推估之預計利率決定。

104 年 12 月 31 日

	要求即付或 短於 1 個月	1~3 個月	3個月~1年	1~5年	5年以上
<u>總額交割</u>					
<u>換匯選擇權</u>					
一流 入	\$ -	\$ -	\$ 3,742	\$ 7,189	\$ -
一流 出	-	-	(3,588)	(7,176)	-
	<u>\$ -</u>	<u>\$ -</u>	<u>\$ 154</u>	<u>\$ 13</u>	<u>\$ -</u>
<u>遠期外匯合約</u>					
一流 入	\$ -	\$ -	\$ 53,702	\$ -	\$ -
一流 出	-	-	(53,820)	-	-
	<u>\$ -</u>	<u>\$ -</u>	<u>(\$ 118)</u>	<u>\$ -</u>	<u>\$ -</u>

103 年 12 月 31 日

	要求即付或 短於 1 個月	1~3 個月	3個月~1年	1~5年	5年以上
<u>總額交割</u>					
<u>換匯選擇權</u>					
一流 入	\$ -	\$ -	\$ 33,233	\$ -	\$ -
一流 出	-	-	(30,776)	-	-
	<u>\$ -</u>	<u>\$ -</u>	<u>\$ 2,457</u>	<u>\$ -</u>	<u>\$ -</u>
<u>遠期外匯合約</u>					
一流 入	\$ -	\$ -	\$ 81,562	\$ -	\$ -
一流 出	-	-	(76,940)	-	-
	<u>\$ -</u>	<u>\$ -</u>	<u>\$ 4,622</u>	<u>\$ -</u>	<u>\$ -</u>

(3) 融資額度

截至 104 年及 103 年 12 月 31 日，本公司未動用之融資額度分別為 798,460 仟元及 722,133 仟元，以及未動用之應收帳款融資額度分別為 430,560 仟元及 388,353 仟元。

(五) 金融資產移轉資訊

本公司讓售應收帳款之相關資訊如下：

交易對象	本期讓售金額	本期讓售本期 已收現金額	截至期末 已預支金額	已預支金額 年利率(%)	額 度
<u>104 年度</u>					
台新銀行	\$ 127,791	\$ 127,791	\$ -	1.86	\$ 430,560
<u>103 年度</u>					
台新銀行	1,123,097	928,764	73,287	1.86	461,640

上述額度係循環使用。

依讓售合約之規定，因商業糾紛（如銷貨退回或折讓等）而產生之損失由本公司承擔，因信用風險而產生之損失則由該等銀行承擔。相關因應收帳款讓售所提供之擔保，請參閱附註三三。

三一、關係人交易

本公司之母公司為訊舟公司，於 104 及 103 年底持有本公司普通股分別為 46.95% 及 46.94%。

除已於其他附註揭露外，本公司與關係人間之交易如下。

(一) 營業收入

帳列項目	關係人類別	104年度	103年度
銷貨收入	子公司	<u>\$ 913,460</u>	<u>\$ 740,101</u>
勞務收入	子公司	<u>\$ 3,964</u>	<u>\$ 888</u>

本公司銷售於子公司之價格，係配合產品規格及市場狀況後決定，對其收款條件，視子公司之客戶類型而訂，為 60~180 天。

(二) 進貨

關係人類別	104年度	103年度
母公司	<u>\$ 823,513</u>	<u>\$ 1,614,895</u>

上述進貨及付款等交易條件與一般客戶比較無重大差異。

(三) 營業費用

關係人類別	104年度	103年度
子公司	<u>\$ 24,150</u>	<u>\$ 38,046</u>

(四) 應收關係人款項

帳列項目	關係人類別	104年度	103年度
應收帳款	子公司	<u>\$ 150,912</u>	<u>\$ 166,198</u>
長期應收帳款	子公司	<u>\$ -</u>	<u>\$ 55,685</u>

流通在外之應收關係人款項未收取保證，104 及 103 年度應收關係人款項並未提列呆帳費用。

(五) 應付關係人款項

帳列項目	關係人類別	104年12月31日	103年12月31日
應付帳款	母公司	<u>\$ 163,883</u>	<u>\$ 339,257</u>
其他應付款	母公司	\$ 276	\$ 1,080
	子公司	<u>2,153</u>	<u>5,532</u>
		<u>\$ 2,429</u>	<u>\$ 6,612</u>

流通在外之應付關係人款項餘額係未提供擔保。

(六) 背書保證

本公司提供背書保證予子公司之資訊，請參閱附表一。

(七) 其他關係人交易

帳列項目	關係人類別	104年度	103年度
租金收入	子公司	<u>\$ 180</u>	<u>\$ -</u>

(八) 對主要管理階層之獎酬

104及103年度對董事及其他主要管理階層之薪酬總額如下：

	104年度	103年度
短期員工福利	<u>\$ 17,299</u>	<u>\$ 14,492</u>

董事及其他主要管理階層之薪酬係依照個人績效及市場趨勢決定。

三二、質抵押之資產

本公司下列資產業經提供為向銀行借款之擔保品及向法院申請假扣押之擔保品等：

	104年12月31日	103年12月31日
質押定存單（帳列無活絡市場之債券投資）	\$ 4,140	\$ 8,552
備償戶（帳列其他金融資產）	<u>16,418</u>	<u>15,391</u>
	<u>\$ 20,558</u>	<u>\$ 23,943</u>

三三、重大或有負債及未認列之合約承諾

除其他附註外，本公司於104年12月31日止之重大承諾及或有事項如下：

- (一) 截至104年12月31日止，本公司開立本票金額80,000仟元作為向原料商採購商品額度保證。
- (二) 本公司對台新銀行之應收帳款讓售額度提供本票擔保金額為歐元12,000仟元。
- (三) 永豐國際商業銀行為本公司保稅倉庫進口關稅保證提供財政部台北關稅局之保稅倉庫保證金，截至104年12月31日止計2,000仟元。本公司提供定存新台幣4,140仟元予金融機構，作為前述之擔保。

三四、具重大影響之外幣資產及負債資訊

以下資訊係按本公司功能性貨幣以外之外幣彙總表達，所揭露之匯率係指該等外幣換算至功能性貨幣之匯率。具重大影響之外幣金融資產及負債資訊如下：

104 年 12 月 31 日

	外	幣	匯	率	帳	面	金	額
<u>金 融 資 產</u>								
<u>貨幣性項目</u>								
美 元	\$	7,861	32.83	(美元：新台幣)	\$	258,051		
歐 元		4,755	35.88	(歐元：新台幣)		170,623		
<u>非貨幣性項目</u>								
採權益法之子公司								
美 元		6,916	28.98	(美元：新台幣)		200,472		
歐 元		1,173	72.04	(歐元：新台幣)		42,088		
<u>金 融 負 債</u>								
<u>貨幣性項目</u>								
美 元		5,773	32.83	(美元：新台幣)		189,500		
歐 元		402	35.88	(歐元：新台幣)		14,429		

103 年 12 月 31 日

	外	幣	匯	率	帳	面	金	額
<u>金 融 資 產</u>								
<u>貨幣性項目</u>								
美 元	\$	6,115	31.65	(美元：新台幣)	\$	193,538		
歐 元		7,942	38.47	(歐元：新台幣)		305,517		
<u>非貨幣性項目</u>								
採權益法之子公司								
美 元		6,818	28.13	(美元：新台幣)		191,784		
<u>金 融 負 債</u>								
<u>貨幣性項目</u>								
美 元		13,147	31.65	(美元：新台幣)		416,116		
歐 元		491	38.47	(歐元：新台幣)		18,898		
<u>非貨幣性項目</u>								
採權益法之子公司								
美 元	(93)	28.13	(美元：新台幣)	(2,617)		
歐 元	(1,413)	38.48	(歐元：新台幣)	(54,370)		

本公司主要承擔美元及歐元之外幣匯率風險。以下資訊係按持有外幣個體之功能性貨幣彙總表達，所揭露之匯率係指該等功能性貨幣換算至表達貨幣之匯率。具重大影響之外幣兌換損益（已實現及未實現）如下：

功能性貨幣 新台幣	104年度		103年度	
	功能性貨幣 兌表達貨幣 (新台幣：新台幣)	淨兌換損失 (\$ 20,530)	功能性貨幣 兌表達貨幣 (新台幣：新台幣)	淨兌換損失 (\$ 28,784)

三五、附註揭露事項

(一) 重大交易事項及(二)轉投資事業相關資訊：

1. 資金貸與他人。(無)
2. 為他人背書保證。(附表一)
3. 期末持有有價證券情形（不包含投資子公司、關聯企業及合資控制部分）。(附表二)
4. 累積買進或賣出同一有價證券之金額達新臺幣 3 億元或實收資本額 20% 以上。(無)
5. 取得不動產之金額達新臺幣 3 億元或實收資本額 20% 以上。(無)
6. 處分不動產之金額達新臺幣 3 億元或實收資本額 20% 以上。(無)
7. 與關係人進、銷貨之金額達新臺幣 1 億元或實收資本額 20% 以上。(附表三)
8. 應收關係人款項達新臺幣 1 億元或實收資本額 20% 以上。(無)
9. 從事衍生工具交易。(附註七)
10. 被投資公司資訊。(附表四)

(三) 大陸投資資訊：

1. 大陸被投資公司名稱、主要營業項目、實收資本額、投資方式、資金匯出入情形、持股比例、本期損益及認列之投資損益、期末投資帳面金額、已匯回投資損益及赴大陸地區投資限額。(附表五)

2. 與大陸被投資公司直接或間接經由第三地區所發生下列之重大交易事項，及其價格、付款條件、未實現損益。(無)
- (1) 進貨金額及百分比與相關應付款項之期末餘額及百分比。
 - (2) 銷貨金額及百分比與相關應收款項之期末餘額及百分比。
 - (3) 財產交易金額及其所產生之損益數額。
 - (4) 票據背書保證或提供擔保品之期末餘額及其目的。
 - (5) 資金融通之最高餘額、期末餘額、利率區間及當期利息總額。
 - (6) 其他對當期損益或財務狀況有重大影響之交易事項，如勞務之提供或收受等。

康全電訊股份有限公司及子公司

為他人背書保證

民國 104 年 1 月 1 日至 12 月 31 日

附表一

單位：新台幣仟元／美金仟元

編號 (註1)	背書保證者公司 名稱	被背書保證對象		對單一企業 背書保證 限額	本期最高 背書保 證額	期末背書 保證餘 額	實際動支金額	以財產擔保之 背書保證金額	累計背書保證 金額佔最近期 財務報表淨值 之比率(%)	背書保證 最高限額	屬母公司 對子公司 背書保證	屬子公司 對母公司 背書保證	屬對大陸 地區背書 保證	備註
		公司名稱	關係 (註2)											
0	本公司	Comtrend Central Europe S.R.O. (CCE)	(2)	\$ 109,812	EUR 250 (新台幣 8,970)	EUR 250 (新台幣 8,970)	\$ -	\$ -	1.63	\$ 274,529	Y	-	-	註3

註 1：編號欄之說明如下：

- (1) 發行人填 0。
- (2) 被投資公司按公司別由阿拉伯數字 1 開始依序編號。

註 2：背書保證者與被背書保證對象之關係有下列六種，標示種類即可：

- (1) 有業務關係之公司。
- (2) 直接持有普通股股權超過百分之五十之子公司。
- (3) 母公司與子公司持有普通股股權合併計算超過百分之五十之被投資公司。
- (4) 對於直接或經由子公司間接持有普通股股權超過百分之五十之母公司。
- (5) 基於承攬工程需要之同業間依合約規定互保之公司。
- (6) 因共同投資關係由各出資股東依其持股比例對其背書保證之公司。

註 3：(1) 對單一企業背書保證金額以不超過最近期財務報表淨值 20% 為限。

- (2) 背書保證之總額以不超過最近期財務報表淨值 50% 為限。

康全電訊股份有限公司及子公司

期末持有有價證券情形

民國 104 年 12 月 31 日

附表二

單位：新台幣仟元

持有之公司	有價證券種類及名稱	與有價證券發行人之關係	帳列科目	期末				備註
				股數(仟股;仟單位)	帳面金額	持股比例%	市價或淨值	
本公司	股票－億威電子	無	以成本衡量之金融資產－非流動	193	\$ -	0.6	\$ -	註
捌零捌陸股份有限公司	股票－香港商颯樂魔力有限公司	無	以成本衡量之金融資產－非流動	3	-	11.78	-	註
本公司	股票－訊舟科技股份有限公司	母公司	備供出售金融資產－流動	5,166	55,535	2.6	55,535	

註：截至報告出具日，尚無法取得該公司 104 年 12 月 31 日股權淨值資料，已就該投資全額提列減損。

康全電訊股份有限公司及子公司
與關係人進、銷貨之金額達新台幣 1 億元或實收資本額 20% 以上
民國 104 年 1 月 1 日至 12 月 31 日

附表三

單位：新台幣仟元

進(銷)貨之公司	交易對象名稱	關係	交易情形				交易條件與一般交易不同之情形及原因		應收(付)票據、帳款	
			進(銷)貨	金額	佔總進(銷)貨之比率%	授信期間	單價	授信期間	餘額	佔總應收(付)票據、帳款之比率%
本公司	CUSA	子公司	銷貨	(\$ 422,417)	(31.10)	依實際營運情況	無重大差異	依實際營運情況	\$ 67,128	40.87
	CTBV	子公司	銷貨	(317,737)	(23.40)	依實際營運情況	無重大差異	依實際營運情況	33,813	20.58
	CCE	子公司	銷貨	(173,306)	(12.76)	依實際營運情況	無重大差異	依實際營運情況	49,971	30.42
	訊舟公司	母公司	進貨	823,513	82.15	無重大差異	無重大差異	無重大差異	(163,883)	89.67

康全電訊股份有限公司及子公司
被投資公司名稱、所在地區.....等相關資訊
民國 104 年 1 月 1 日至 12 月 31 日

附表四

單位：新台幣仟元

投資公司名稱	被投資公司名稱	所在地區	主要營業項目	原始投資金額		期末持有			被投資公司 本期損益	本期認列之 投資(損)益	備註
				本期期末	上期期末	股數 (仟股)	比率 %	帳面金額			
本公司	CBVI	英屬維京群島	各種相關事業之轉投資	\$ -	\$ 18,953	-	-	\$ -	(\$ 20)	(\$ 20)	註 1
	CUSA	美國	批發、零售、國際貿易等業務	98,341	98,341	200	100.00	115,967	7,590	7,590	子公司
	CHBV	荷蘭	各種相關事業之轉投資	-	167,363	-	-	-	24,327	24,327	註 2
	Interchan	薩摩亞	各種相關事業之轉投資	84,893	69,181	1,299	100.00	84,505	(21,537)	(16,909)	子公司
	CTBV	荷蘭	批發、零售、安裝等業務	50,901	726	1,518	100.00	42,088	11,060	11,060	子公司
CBVI	康傳國際貿易(上海)有限公司	中國大陸	批發、零售、國際貿易等業務	-	16,013	-	-	-	(1)	(1)	註 1
Interchan	捌零捌陸	台灣	通信工程案安裝、批發	58,289	58,289	5,829	100.00	23,531	(8,648)	(8,648)	孫公司
	Just Top Corporation Limited	香港	通信工程案安裝、批發	43	43	-	100.00	7,258	(6,389)	(6,389)	孫公司
	Interchan Thailand Limited	泰國	通信工程案安裝、批發	-	2,023	-	-	-	2,152	2,152	註 3
Just Top Limited	PT Interchan	印尼	通信工程案安裝、批發	4,051	4,051	125	100.00	3,140	(390)	(390)	孫公司
	PHP Interchan	菲律賓	通信工程案安裝、批發	1,825	1,825	-	100.00	131	(29)	(29)	孫公司
CTBV	CCE	捷克	批發、零售、國際貿易等業務	71,438	19,719	-	100.00	29,592	9,054	9,054	孫公司
	Iberia	西班牙	批發、零售、國際貿易等業務	12,294	12,294	-	100.00	7,032	1,009	1,009	孫公司
CHBV	UK	英國	批發、零售、國際貿易等業務	-	16,562	-	-	-	28,704	28,704	註 4

註 1：已於 104 年 12 月出售完畢。

註 2：已於 104 年 12 月清算完畢。

註 3：已於 104 年 11 月出售完畢。

註 4：已於 104 年 2 月清算完畢。

康全電訊股份有限公司及子公司

大陸投資資訊

民國 104 年 1 月 1 日至 12 月 31 日

附表五

單位：除另予註明者外，
為新台幣仟元

大陸被投資公司名稱	主要營業項目	實收資本額	投資方式 (註1)	本期期初自 台灣匯出 累積投資金額	本期匯出或收回投資金額		本期期末自 台灣匯出 累積投資金額	本公司直接或 間接投資之 持股比例%	本期認列 投資損益	期末投資 帳面價值	截至本期止已 匯回投資收益
					匯出	收回					
康傳國際貿易(上海)有限公司	批發、零售、國際貿易等業務	\$ 16,013	(2)、B	USD 490 仟元	\$ -	USD 51 仟元	USD 439 仟元	100	(\$ 1)	\$ -	\$ -

本期期末累計自台灣匯出赴大陸地區投資金額	經濟部投審會核准投資金額	依經濟部投審會規定赴大陸地區投資限額
USD 439 仟元	USD 1,300 仟元	淨值之 60% 計 329,435 仟元 (註 3)

註 1：投資方式區分為下列三種，標示種類別即可：

- (1) 直接赴大陸地區從事投資。
- (2) 透過第三地區公司再投資大陸。
- (3) 其他方式。

註 2：本期認列投資損益欄中：

- (1) 若屬籌備中，尚無投資損益者，應予註明。
- (2) 投資損益認列基礎分為下列三種，應予註明。
 - A. 經與中華民國會計師事務所所有合作關係之國際性會計師事務所查核簽證之財務報表。
 - B. 經台灣母公司簽證會計師查核簽證之財務報表。
 - C. 其他。

註 3：係按資產負債表日之即期匯率換算。

§重要會計項目明細表目錄§

項	目	編 號 / 索 引
資產、負債及權益項目明細表		
現金及約當現金明細表		明細表一
無活絡市場之債券投資－流動明細表		附註十
應收票據及帳款明細表		明細表二
存貨明細表		明細表三
以成本衡量之金融資產－非流動變動明細表		附註九
採用權益法之投資變動明細表		明細表四
不動產、廠房及設備變動明細表		附註十四
不動產、廠房及設備累計折舊變動明細表		附註十四
遞延所得稅資產明細表		附註二四
應付票據及帳款明細表		明細表五
其他應付款明細表		附註十八
負債準備－流動明細表		附註十九
其他流動負債明細表		附註十八
遞延所得稅負債明細表		附註二四
其他非流動負債明細表		附註十八
損益項目明細表		
營業收入明細表		明細表六
營業成本明細表		明細表七
推銷費用明細表		明細表八
管理費用明細表		明細表九
研發費用明細表		明細表十
其他收益及費損淨額明細表		附註二三
財務成本明細表		附註二三
本期發生之員工福利、折舊、折耗及攤銷費用功能別彙總表		附註二三

康全電訊股份有限公司
現金及銀行存款明細表
民國 104 年 12 月 31 日

明細表一

單位：新台幣仟元

項	目	摘	要	金	額
零	用	金		\$	241
支	票	存	款		724
活	期	存	款		11,529
—	台	幣			<u>140,802</u>
—	外	幣	(其中含美金 134,414 仟元、 港幣 84 仟元、歐元 6,080 仟元及英磅 224 仟元)		
					<u>\$153,296</u>

康全電訊股份有限公司
 應收票據及帳款明細表
 民國 104 年 12 月 31 日

明細表二

單位：新台幣仟元

項 目	金 額
應收帳款－非關係人	
A 公 司	\$ 7,820
B 公 司	5,085
C 公 司	2,652
D 公 司	2,166
其他（註）	<u>1,166</u>
	18,889
減：備抵呆帳	<u>5,538</u>
	<u>\$ 13,351</u>
應收帳款－關係人	
CCE	\$ 49,971
CUSA	67,128
CTBV	<u>33,813</u>
	<u>\$150,912</u>

註：每一零星廠商餘額均未超過本科目總額 5%。

康全電訊股份有限公司

存貨明細表

民國 104 年 12 月 31 日

明細表三

單位：新台幣仟元

項 目	成 本	淨 變 現 價 值
原 料	\$ 7,190	\$ 941
在製品及半成品	3,786	-
製 成 品	12,399	-
商 品	<u>47,174</u>	<u>47,174</u>
	70,549	<u>\$ 48,115</u>
減：備抵存貨損失（註）	<u>22,434</u>	
	<u>\$ 48,115</u>	

註：存貨按成本與淨變現價值孰低法評價。

康全電訊股份有限公司
採權益法之長期股權投資變動明細表
民國 104 年 1 月 1 日至 12 月 31 日

明細表四

單位：新台幣仟元／仟股

名 稱	年 初 餘 額 股 數 金 額	本 年 度 增 加 股 數 金 額	本 年 度 減 少 股 數 金 額	年 末 餘 額 股 數 金 額	市價或淨值	評 價 方 式	提供擔保或 質押情形	備 註
CBVI	580 (\$ 2,617)	- \$ 4,385	(580) (\$ 1,768)	- \$ -	\$ -	權益法	註	註 1
CUSA	200 112,968	- 12,671	(9,672)	200 115,967	115,967	"	"	註 2
CHBV	40 (30,387)	- 30,801	(40) (414)	- -	-	"	"	註 3
Interchan	979 78,816	320 22,598	(16,909)	1,299 84,505	84,505	"	"	註 4
CTBV	18 (23,983)	1,500 66,071	- -	1,518 42,088	42,088	"	"	註 5
		134,797	(28,763)	242,560	\$ 242,560			
帳列其他負債	56,987	(59,169)	2,182	-				
	<u>\$ 191,784</u>	<u>\$ 77,357</u>	<u>(\$ 26,581)</u>	<u>\$ 242,560</u>				

註 1：本年度增加金額係處分投資 4,385 仟元；本年度減少股數係出售投資；本年度減少金額係採權益法認列之投資損失 20 仟元、換算調整數 68 仟元及收到投資款退回 1,680 仟元。

註 2：本年度增加金額係採權益法認列之投資利益 7,590 仟元及換算調整數 5,081 仟元；本年度減少金額係順流交易未實現利益之調整 9,672 仟元。

註 3：本年度增加金額係採權益法認列之投資利益 24,327 仟元及換算調整數 6,474 仟元；本年度減少股數係清算退回股本；本年度減少金額係處分投資 24 仟元及收到投資款退回 390 仟元。

註 4：本年度增加股數係增加投資；本年度增加金額係換算調整數 2,807 仟元及增加投資 19,791 仟元；本年度減少金額係採權益法認列之投資損失 16,909 仟元。

註 5：本年度增加股數係增加投資；本年度增加金額係採權益法認列之投資利益 11,060 仟元、換算調整數 4,836 仟元及增加投資 50,175 仟元。

康全電訊股份有限公司
應付票據及帳款明細表
民國 104 年 12 月 31 日

明細表五

單位：新台幣仟元

項 目	金 額
應付票據－非關係人	<u>\$ 54</u>
應付帳款－非關係人	
A 股份有限公司	7,120
B 股份有限公司	4,322
C 股份有限公司	3,805
D 股份有限公司	3,389
E 股份有限公司	1,047
其他（註）	<u>1,193</u>
	<u>20,876</u>
	<u>\$ 20,930</u>
應付帳款－關係人	
訊 舟	<u>\$163,883</u>

註：每一零星廠商餘額均未超過本科目總額 5%。

康全電訊股份有限公司

營業收入明細表

民國 104 年度

明細表六

單位：新台幣仟元

<u>項</u>	<u>目</u>	<u>數</u>	<u>量</u>	<u>金</u>	<u>額</u>
銷貨收入					
	買賣商品	1,658,021	套	\$ 1,354,418	
勞務收入					<u>13,689</u>
					<u>\$ 1,368,107</u>

康全電訊股份有限公司

營業成本明細表

民國 104 年度

明細表七

單位：新台幣仟元

項 目	金 額
期初材料	\$ 223
加：本期進料	51,113
減：其 他	(3,206)
期末材料	(941)
本期耗用材料	47,189
加：期初在製品	-
本期進貨	2,813
減：轉列費用	(4)
期末在製品	-
製成品成本	49,998
期初製成品成本	-
加：本期進貨	6,928
減：其 他	(131)
期末製成品	-
產銷成本	56,795
期初買賣商品	187,828
加：本期進貨	941,594
減：轉列費用	(781)
其 他	(18,793)
期末買賣商品	(47,174)
買賣商品成本	1,062,674
銷貨成本	<u>\$ 1,119,469</u>

康全電訊股份有限公司
推銷費用明細表
民國 104 年度

明細表八

單位：新台幣仟元

項	目	金	額
薪資支出		\$	33,247
佣金支出			23,227
運	費		23,484
其他（註）			<u>26,170</u>
			<u>\$106,128</u>

註：各項目金額均未超過本科目餘額百分之五。

康全電訊股份有限公司
管理費用明細表
民國 104 年度

明細表九

單位：新台幣仟元

項	目	金	額
薪資支出		\$ 49,341	
租金支出		5,707	
勞務費		6,652	
其他(註)		<u>9,873</u>	
		<u>\$ 71,573</u>	

註：各項目金額均未超過本科目餘額百分之五。

康全電訊股份有限公司
研發費用明細表
民國 104 年度

明細表十

單位：新台幣仟元

項	目	金	額
薪資支出		\$ 67,261	
其他（註）		<u>20,629</u>	
		<u>\$ 87,890</u>	

註：各項目金額均未超過本科目餘額百分之五。

會計師查核報告

康全電訊股份有限公司 公鑒：

康全電訊股份有限公司及其子公司民國 104 年及 103 年 12 月 31 日之合併資產負債表，暨民國 104 年及 103 年 1 月 1 日至 12 月 31 日之合併綜合損益表、合併權益變動表與合併現金流量表，業經本會計師查核竣事。上開合併財務報表之編製係管理階層之責任，本會計師之責任則為根據查核結果對上開合併財務報表表示意見。

本會計師係依照會計師查核簽證財務報表規則及一般公認審計準則規劃並執行查核工作，以合理確信合併財務報表有無重大不實表達。此項查核工作包括以抽查方式獲取合併財務報表所列金額及所揭露事項之查核證據、評估管理階層編製合併財務報表所採用之會計原則及所作之重大會計估計，暨評估合併財務報表整體之表達。本會計師相信此項查核工作可對所表示之意見提供合理之依據。

依本會計師之意見，第一段所述合併財務報表在所有重大方面係依照證券發行人財務報告編製準則、經金融監督管理委員會認可之國際財務報導準則、國際會計準則、解釋及解釋公告編製，足以允當表達康全電訊股份有限公司及其子公司民國 104 年及 103 年 12 月 31 日之合併財務狀況，暨民國 104 年及 103 年 1 月 1 日至 12 月 31 日之合併財務績效及合併現金流量。

康全電訊股份有限公司業已編製民國 104 及 103 年度之個體財務報表，並經本會計師出具無保留意見之查核報告在案，備供參考。

勤業眾信聯合會計師事務所
會計師 龔則立

龔則立



會計師 張敬人

張敬人



行政院金融監督管理委員會核准文號
金管證審字第 1000028068 號

財政部證券暨期貨管理委員會核准文號
台財證六字第 0920123784 號

中 華 民 國 105 年 2 月 19 日

康全電訊股份有限公司及子公司

合併資產負債表

民國 104 年及 103 年 12 月 31 日

單位：新台幣仟元

代 碼	資 產	104年12月31日		103年12月31日	
		金 額	%	金 額	%
	流動資產				
1100	現金及約當現金 (附註四及六)	\$ 318,400	38	\$ 267,237	25
1110	透過損益按公允價值衡量之金融資產—流動 (附註四及七)	-	-	3,733	-
1125	備供出售金融資產—流動 (附註四及八)	55,535	7	-	-
1147	無活絡市場之債務工具投資—流動 (附註四、十及三三)	4,140	-	8,552	1
1170	應收帳款淨額 (附註四及十一)	143,638	17	202,119	19
1200	其他應收款 (附註十一)	21,755	3	157,904	15
1220	本期所得稅資產 (附註四及二五)	136	-	20,389	2
130X	存貨淨額 (附註四及十二)	133,188	16	231,465	22
1470	其他流動資產 (附註十六及三三)	33,543	4	37,644	3
11XX	流動資產總計	<u>710,335</u>	<u>85</u>	<u>929,043</u>	<u>87</u>
	非流動資產				
1543	以成本衡量之金融資產—非流動 (附註四及九)	-	-	9,045	1
1546	無活絡市場之債務工具投資—非流動 (附註四、十及三三)	1,149	-	1,334	-
1600	不動產、廠房及設備 (附註四及十五)	25,800	3	28,902	3
1821	無形資產淨額 (附註四)	-	-	8	-
1840	遞延所得稅資產 (附註四及二五)	86,327	10	86,549	8
1990	其他非流動資產 (附註四、十六及二一)	12,453	2	17,172	1
15XX	非流動資產總計	<u>125,729</u>	<u>15</u>	<u>143,010</u>	<u>13</u>
1XXX	資 產 總 計	<u>\$ 836,064</u>	<u>100</u>	<u>\$ 1,072,053</u>	<u>100</u>
	負債及權益				
	流動負債				
2100	短期借款 (附註十七及三三)	\$ 30,000	3	\$ -	-
2120	透過損益按公允價值衡量之金融負債—流動 (附註四及七)	5,461	1	1,873	-
2170	應付票據及帳款 (附註十八)	21,555	2	58,479	5
2180	應付帳款—關係人 (附註三二)	163,883	20	339,257	32
2219	其他應付款—其他 (附註十九及三二)	55,789	7	83,234	8
2230	本期所得稅負債 (附註四及二五)	1,297	-	5,957	1
2250	負債準備—流動 (附註四及二十)	2,511	-	2,511	-
2399	其他流動負債 (附註十九)	5,048	1	12,958	1
21XX	流動負債總計	<u>285,544</u>	<u>34</u>	<u>504,269</u>	<u>47</u>
	非流動負債				
2570	遞延所得稅負債 (附註四及二五)	1,462	-	2,072	-
2670	其他非流動負債	-	-	117	-
25XX	非流動負債總計	<u>1,462</u>	<u>-</u>	<u>2,189</u>	<u>-</u>
2XXX	負債總計	<u>287,006</u>	<u>34</u>	<u>506,458</u>	<u>47</u>
	歸屬於本公司業主之權益 (附註二二)				
3110	普通股股本	401,683	48	375,405	35
3200	資本公積	52,384	6	48,305	4
	保留盈餘				
3310	法定盈餘公積	12,019	2	7,280	-
3320	特別盈餘公積	-	-	8,897	1
3350	未分配盈餘	52,924	6	93,785	9
3300	保留盈餘總計	<u>64,943</u>	<u>8</u>	<u>109,962</u>	<u>10</u>
	其他權益				
3410	國外營運機構財務報表換算之兌換差額	22,930	3	6,181	1
3425	備供出售金融資產未實現損益	7,118	1	-	-
3400	其他權益總計	30,048	4	6,181	1
31XX	本公司業主權益總計	<u>549,058</u>	<u>66</u>	<u>539,853</u>	<u>50</u>
36XX	非控制權益 (附註二二)	-	-	25,742	3
3XXX	權益總計	<u>549,058</u>	<u>66</u>	<u>565,595</u>	<u>53</u>
	負債與權益總計	<u>\$ 836,064</u>	<u>100</u>	<u>\$ 1,072,053</u>	<u>100</u>

後附之附註係本合併財務報告之一部分。

董事長：任冠生



經理人：邱裕昌



會計主管：王淑靜



康全電訊股份有限公司及子公司

合併綜合損益表

民國 104 年及 103 年 1 月 1 日至 12 月 31 日

單位：新台幣仟元，惟
每股盈餘為元

代 碼	104年度		103年度		
	金 額	%	金 額	%	
4000	營業收入 (附註四及二三)	\$ 1,521,139	100	\$ 2,411,722	100
5000	營業成本 (附註四、十二、二 四及三二)	(1,089,863)	(72)	(1,738,740)	(72)
5900	營業毛利	431,276	28	672,982	28
	營業費用 (附註二四)				
6100	推銷費用	(293,966)	(19)	(371,284)	(16)
6200	管理費用	(76,945)	(5)	(121,760)	(5)
6300	研究發展費用	(87,890)	(6)	(98,206)	(4)
6000	營業費用合計	(458,801)	(30)	(591,250)	(25)
6900	營業淨 (損) 利	(27,525)	(2)	81,732	3
	營業外收入及支出				
7010	其他收入 (附註二四)	405	-	226	-
7020	其他利益及損失 (附註二 四及二七)	13,437	1	(535)	-
7050	財務成本 (附註二四)	(2,604)	-	(1,732)	-
7000	營業外收入及支出 合計	11,238	1	(2,041)	-
7900	繼續營業單位稅前淨 (損) 利	(16,287)	(1)	79,691	3
7950	所得稅費用 (附註四及二五)	(9,106)	(1)	(28,110)	(1)
8000	繼續營業單位本年度淨 (損) 利	(25,393)	(2)	51,581	2
8100	停業單位利益 (損失) (附註 十三)	9,182	1	(8,759)	-
8200	本年度淨 (損) 利	(16,211)	(1)	42,822	2

(接次頁)

(承前頁)

代 碼		104年度		103年度	
		金 額	%	金 額	%
	其他綜合損益				
	不重分類至損益之項目				
8311	確定福利計畫之再 衡量數	(\$ 4,103)	-	(\$ 4,596)	-
8349	與不重分類之項目 相關之所得稅	698	-	781	-
	後續可能重分類至損益 之項目				
8361	國外營運機構財務 報表換算之兌換 差額	15,427	1	16,095	-
8362	備供出售金融資產 未實現評價損益	7,118	-	-	-
8300	本年度其他綜合損 益(稅後淨額)	19,140	1	12,280	-
8500	本年度綜合損益總額	\$ 2,929	-	\$ 55,102	2
	淨(損)利歸屬於				
8610	母公司業主	(\$ 11,582)	(1)	\$ 47,385	2
8620	非控制權益	(4,629)	-	(4,563)	-
8600		(\$ 16,211)	(1)	\$ 42,822	2
	綜合損益總額歸屬於				
8710	母公司業主	\$ 8,880	-	\$ 58,648	2
8720	非控制權益	(5,951)	-	(3,546)	-
8700		\$ 2,929	-	\$ 55,102	2
	每股(虧損)盈餘(附註二六)				
	來自繼續營業單位及停 業單位				
9750	基 本	(\$ 0.29)		\$ 1.18	
9850	稀 釋	\$ -		\$ 1.17	
	來自繼續營業單位				
9710	基 本	(\$ 0.52)		\$ 1.40	
9810	稀 釋	\$ -		\$ 1.38	

後附之附註係本合併財務報告之一部分。

董事長：任冠生



經理人：邱裕昌



會計主管：王淑靜



康全電訊股份有限公司及子公司
合併權益變動表
民國 104 年及 103 年 1 月 1 日至 12 月 31 日

單位：新台幣仟元

代碼	歸屬於本公司業主之權益	(附註二二)						其他權益		非控制權益	權益總額	
		股本	資本公積	法定盈餘公積	特別盈餘公積	未分配盈餘	合計	國外營運機構財務報表換算之兌換差額	備供出售金融資產未實現利益			
A1	103 年 1 月 1 日	\$ 375,405	\$ 48,305	\$ 6,709	\$ -	\$ 59,683	\$ 66,392	(\$ 8,897)	\$ -	\$ 481,205	\$ 29,288	\$ 510,493
B1	102 年度盈餘指撥及分配 法定盈餘公積	-	-	571	-	(571)	-	-	-	-	-	-
B3	特別盈餘公積	-	-	-	8,897	(8,897)	-	-	-	-	-	-
D1	103 年度淨利	-	-	-	-	47,385	47,385	-	-	47,385	(4,563)	42,822
D3	103 年度其他綜合損益	-	-	-	-	(3,815)	(3,815)	15,078	-	11,263	1,017	12,280
D5	103 年度綜合損益總額	-	-	-	-	43,570	43,570	15,078	-	58,648	(3,546)	55,102
Z1	103 年 12 月 31 日餘額	\$ 375,405	\$ 48,305	\$ 7,280	\$ 8,897	\$ 93,785	\$ 109,962	\$ 6,181	\$ -	\$ 539,853	\$ 25,742	\$ 565,595
B1	103 年度盈餘指撥及分配 法定盈餘公積	-	-	4,739	-	(4,739)	-	-	-	-	-	-
B3	提列特別盈餘公積	-	-	-	(8,897)	8,897	-	-	-	-	-	-
B5	現金股利	-	-	-	-	(3,754)	(3,754)	-	-	(3,754)	-	(3,754)
B9	股票股利	26,278	-	-	-	(26,278)	(26,278)	-	-	-	-	-
M5	取得子公司非控制權益 (附註二二及二八)	-	4,079	-	-	-	-	-	-	4,079	(19,791)	(15,712)
D1	104 年度淨損	-	-	-	-	(11,582)	(11,582)	-	-	(11,582)	(4,629)	(16,211)
D3	104 年度其他綜合損益	-	-	-	-	(3,405)	(3,405)	16,749	7,118	20,462	(1,322)	19,140
D5	104 年度綜合損益總額	-	-	-	-	(14,987)	(14,987)	16,749	7,118	8,880	(5,951)	2,929
Z1	104 年 12 月 31 日餘額	\$ 401,683	\$ 52,384	\$ 12,019	\$ -	\$ 52,924	\$ 64,943	\$ 22,930	\$ 7,118	\$ 549,058	\$ -	\$ 549,058

後附之附註係本合併財務報告之一部分。

董事長：任冠生



經理人：邱裕昌



會計主管：王淑靜



康全電訊股份有限公司及子公司

合併現金流量表

民國 104 年及 103 年 1 月 1 日至 12 月 31 日

單位：新台幣仟元

代 碼		104年度	103年度
	營業活動之現金流量		
A00010	繼續營業單位稅前淨(損)利	(\$ 16,287)	\$ 79,691
A00020	停業單位稅前淨利(損)	<u>12,177</u>	(<u>3,077</u>)
A10000	本年度稅前淨(損)利	(4,110)	76,614
A20010	不影響現金流量之收益費損項目		
A20100	折舊費用	10,763	9,853
A20200	攤銷費用	1,207	3,196
A20300	呆帳費用	5,210	287
A20400	透過損益按公允價值衡量金融 資產及負債之淨評價利益	(23,915)	(25,711)
A20900	財務成本	2,604	1,732
A21200	利息收入	(405)	(226)
A22500	處分及報廢不動產、廠房及設 備損失	3,860	7,561
A23500	以成本衡量之金融資產減損損 失	9,045	1,819
A23700	存貨跌價(迴升利益)損失	(1,703)	6,151
A29900	迴轉保固責任準備	-	(1,702)
A30000	與營業活動相關之資產/負債變動 數		
A31150	應收帳款	53,296	88,086
A31180	其他應收款	136,149	(91,782)
A31200	存貨	94,993	(23,840)
A31230	其他資產	(407)	-
A31240	其他流動資產	2,902	(9,865)
A32150	應付票據帳款(含關係人)	(212,298)	(28,073)
A32180	其他應付款	(27,475)	2,263
A32230	其他流動負債	(<u>7,910</u>)	<u>8,107</u>
A33000	營運產生之現金流入	41,806	24,470
A33300	支付之利息	(2,169)	(1,506)
A33500	支付(退還)之所得稅	<u>2,986</u>	(<u>25,372</u>)
AAAA	營業活動之淨現金流入(出)	<u>42,623</u>	(<u>2,408</u>)

(接次頁)

(承前頁)

代 碼		104年度	103年度
	投資活動之現金流量		
B00100	取得透過損益按公允價值衡量之金融資產	\$ -	(\$ 3,733)
B00200	處分透過損益按公允價值衡量之金融負債價款	31,235	10,233
B00300	取得備供出售金融資產	(48,417)	-
B00600	處分無活絡市場之債務工具投資價款	4,597	3,106
B01200	取得以成本衡量之金融資產	-	(9,045)
B02700	取得不動產、廠房及設備	(11,286)	(12,275)
B02800	處分不動產、廠房及設備價款	1	473
B03800	存出保證金減少(增加)	1,720	(214)
B04600	處分無形資產價款	-	21
BBBB	投資活動之淨現金流(出)入	(22,150)	(11,434)
	籌資活動之現金流量		
C00100	短期借款增加	30,000	-
C04500	發放現金股利	(3,754)	-
C05400	取得子公司股權	(15,712)	-
CCCC	籌資活動之淨現金流入	10,534	-
DDDD	匯率變動對現金之影響	20,156	16,453
EEEE	現金及約當現金淨增加數	51,163	2,611
E00100	年初現金及約當現金餘額	267,237	264,626
E00200	年底現金及約當現金餘額	\$ 318,400	\$ 267,237

後附之附註係本合併財務報告之一部分。

董事長：任冠生



經理人：邱裕昌



會計主管：王淑靜



康全電訊股份有限公司及子公司

合併財務報表附註

民國 104 年及 103 年 1 月 1 日至 12 月 31 日

(除另予註明者外，金額以新台幣仟元為單位)

一、公司沿革

(一) 康全電訊股份有限公司(以下簡稱本公司)設立於 79 年 4 月 7 日，87 年 5 月 27 日補辦公開發行。

本公司經營之業務包括下列各項：

1. 有線無線傳輸設備、數位多工傳輸設備、數位用戶迴路載波系統、同步光纖網路設備、光纖電纜及各類通訊電子零件等電訊用品之研究發展、製造安裝維修買賣銷售業務。
2. 相關電訊產品之進出口貿易、技術服務顧問業務及代理經銷報價投標等。

(二) 子公司 Comtrend International Holding Co., Ltd.(以下簡稱 CBVI) 係於 90 年 9 月設立於英屬維京群島，主要從事各種相關事業之轉投資，因獲利狀況已不如預期，故於 104 年 12 月出售完畢，並自 104 年 12 月起停止編入合併財務報告。

(三) 子公司 Comtrend Corporation, USA (以下簡稱 CUSA) 係於 90 年 4 月設立於美國加州橘郡，主要從事批發、零售、國際貿易及各種相關事業之轉投資等業務。

(四) 子公司 Beyond Best Enterprises Limited (以下簡稱 Beyond) 係於 90 年 9 月設立於英屬維京群島，主要從事各種相關事業之轉投資等業務，因獲利狀況已不如預期，故於 103 年 11 月清算完畢，並自 103 年 11 月起停止編入合併財務報告。

(五) 子公司 Comtrend Corporation Holland B.V. (以下簡稱 CHBV) 係於 91 年設立於荷蘭，主要從事批發、零售、國際貿易各種相關事業之轉投資，因獲利狀況已不如預期，於 104 年 12 月清算完畢，並自 104 年 12 月起停止編入合併財務報告。

- (六) 子公司 Interchan Global Limited (以下簡稱 Interchan Global) 係於 94 年 6 月設立於薩摩亞，主要從事批發、零售、國際貿易各種相關事業之轉投資。
- (七) 子公司 Comtrend Technology (Netherlands) B.V.(以下簡稱 CTBV) 係於 100 年 12 月設立於荷蘭，主要從事批發、零售、國際貿易各種相關事業之轉投資。
- (八) 孫公司康傳國際貿易(上海)有限公司(以下簡稱康傳上海)係於 90 年 4 月設立於上海，主要從事批發、零售、國際貿易等業務。因獲利狀況已不如預期，故已於 101 年底歇業，並於 104 年 12 月隨 CBVI 一併出售完畢，並自 104 年 12 月起停止編入合併財務報告。
- (九) 孫公司康全電訊(昆山)有限公司(以下簡稱康全昆山)係於 93 年 4 月設立於昆山，主要從事生產電子專用設備、測試儀器等業務。為調整大陸地區生產基地，經本公司董事會於 101 年 3 月 5 日決議辦理清算解散，於 103 年 4 月清算完畢，並自 103 年 4 月起停止編入合併財務報告。
- (十) 孫公司捌零捌陸股份有限公司(以下簡稱捌零捌陸)係於 94 年 11 月設立於台灣，主要從事通信工程案、安裝、批發等業務。
- (十一) 孫公司 Interchan H.K. Limited 係於 94 年 11 月設立於香港，主要從事通信工程案、安裝、批發等業務。Interchan HK 於 104 年 11 月 4 日更名為 JUST TOP CORPORATION LIMITED(以下簡稱 Just Top)，業經香港特別行政區公司註冊處核准變更。
- (十二) 孫公司 Comtrend Central Europe S.R.O.(以下簡稱 CCE)係於 95 年 7 月設立於捷克，主要從事批發、零售、國際貿易等業務。
- (十三) 孫公司 Interchen Thailand Limited(以下簡稱 Interchan Thailand)係於 96 年 9 月設立於泰國，主要從事通信工程案、安裝、批發等業務，因產業結構改變，營運績效已不如預期，故於 104 年 11 月出售完畢，並自 104 年 11 月起停止編入合併財務報告。
- (十四) 孫公司 Comtrend UK Limited(以下簡稱 UK)係於 96 年 11 月設立於英國，主要從事批發、零售、國際貿易等業務。因獲利狀況已

不如預期，經本公司董事會於 101 年 3 月 5 日決議辦理清算，於 104 年 2 月清算完畢，並自 104 年 2 月起停止編入合併財務報告。

(十五) 孫公司 Comtrend Iberia S.L. (以下簡稱 Iberia) 係於 95 年 12 月設立於西班牙，主要從事批發、零售、國際貿易等業務。

(十六) 曾孫公司 Comtrend Technology France (下面簡稱 CTBV-FR) 係於 101 年 3 月設立於法國，主要從事批發、零售、國際貿易等業務，已於 103 年 4 月解散清算完畢，並自 103 年 4 月起停止編入合併財務報告。

(十七) 曾孫公司 PT Interchan 係於 98 年 11 月設立於印尼，主要從事通信工程案、安裝、批發等業務。

(十八) 曾孫公司 PHP Interchan 係於 99 年 5 月設立於菲律賓，主要從事通信工程案、安裝、批發等業務。

(十九) 母公司為訊舟科技股份有限公司(以下簡稱訊舟公司)，於 104 及 103 年底持有本公司普通股分別為 46.95% 及 46.94%。

本合併財務報告係以本公司之功能性貨幣新台幣表達。

二、通過財務報告之日期及程序

本合併財務報告於 105 年 2 月 19 日經董事會通過。

三、新發布及修訂準則及解釋之適用

- (一) 首次適用修正後之證券發行人財務報告編製準則及經金管會認可之 2013 年版國際財務報導準則 (IFRS)、國際會計準則 (IAS)、解釋 (IFRIC) 及解釋公告 (SIC)

依據金融監督管理委員會 (以下稱「金管會」) 發布之金管證審字第 1030029342 號及金管證審字第 1030010325 號函，本公司及由本公司所控制個體 (以下稱「合併公司」) 自 104 年起開始適用業經國際會計準則理事會 (IASB) 發布且經金管會認可之 2013 年版 IFRS、IAS、IFRIC 及 SIC (以下稱「IFRSs」) 及相關證券發行人財務報告編製準則修正規定。

除下列說明外，適用修正後之證券發行人財務報告編製準則及 2013 年版 IFRSs 不致造成合併公司會計政策之重大變動：

1. IFRS 10「合併財務報表」

此準則取代 IAS 27「合併及單獨財務報表」，同時亦取代 SIC 12「合併：特殊目的個體」。合併公司考量對其他個體是否具控制，據以決定應納入合併之個體。當合併公司有(i)對被投資者之權力、(ii)因對被投資者之參與而產生變動報酬之暴險或權利，且(iii)使用其對被投資者之權力以影響該等報酬金額之能力時，則合併公司對被投資者具控制。此外，針對較為複雜之情況下投資者是否具控制之判斷，新準則提供較多指引。

2. IFRS 12「對其他個體之權益之揭露」

IFRS 12 針對子公司、聯合協議、關聯企業及未納入合併報表之結構型個體之權益規定應揭露內容。合併公司適用 IFRS 12 之揭露，請參閱附註十四。

3. IFRS 13「公允價值衡量」

IFRS 13 提供公允價值衡量指引，該準則定義公允價值、建立衡量公允價值之架構，並規定公允價值衡量之揭露。此外，該準則規定之揭露內容較為廣泛，例如，適用 IFRS 13 前，準則僅要求以公允價值衡量之金融工具須按公允價值三層級揭露，而依照 IFRS 13 規定，適用該準則之所有資產及負債皆須提供前述揭露。

IFRS 13 之衡量規定係自 104 年起推延適用。相關揭露請參閱附註三一。

4. IAS 1 之修正「其他綜合損益項目之表達」

依修正之準則規定，其他綜合損益項目須按性質分類且分組為(1)不重分類至損益之項目及(2)後續可能重分類至損益之項目。相關所得稅亦按相同基礎分組。適用該修正規定前，並無上述分組之強制規定。

合併公司於 104 年追溯適用上述修正規定，不重分類至損益之項目包含確定福利計畫再衡量數。後續可能重分類至損益

之項目包含國外營運機構財務報表換算之兌換差額、備供出售金融資產未實現利益（損失）（除確定福利計畫再衡量數外）。惟適用上述修正並不影響本年度淨利、本年度稅後其他綜合損益及本年度綜合損益總額。

(二) IASB 已發布但尚未經金管會認可之 IFRSs

合併公司未適用下列業經 IASB 發布但尚未經金管會認可之 IFRSs。截至本合併財務報告通過發布日止，金管會尚未發布生效日。

新發布 / 修正 / 修訂準則及解釋	IASB 發布之生效日(註1)
「2010-2012 週期之年度改善」	2014 年 7 月 1 日 (註 2)
「2011-2013 週期之年度改善」	2014 年 7 月 1 日
「2012-2014 週期之年度改善」	2016 年 1 月 1 日 (註 3)
IFRS 9「金融工具」	2018 年 1 月 1 日
IFRS 9 及 IFRS 7 之修正「強制生效日及過渡揭露」	2018 年 1 月 1 日
IFRS 10 及 IAS 28 之修正「投資者與其關聯企業或合資間之資產出售或投入」	未定
IFRS 10、IFRS 12 及 IAS 28 之修正「投資個體：合併報表例外規定之適用」	2016 年 1 月 1 日
IFRS 11 之修正「聯合營運權益之取得」	2016 年 1 月 1 日
IFRS 14「管制遞延帳戶」	2016 年 1 月 1 日
IFRS 15「客戶合約之收入」	2018 年 1 月 1 日
IFRS 16「租賃」	2019 年 1 月 1 日
IAS 1 之修正「揭露倡議」	2016 年 1 月 1 日
IAS 7 之修正「揭露倡議」	2017 年 1 月 1 日
IAS 12 之修正「未實現損失之遞延所得稅資產之認列」	2017 年 1 月 1 日
IAS 16 及 IAS 38 之修正「可接受之折舊及攤銷方法之闡釋」	2016 年 1 月 1 日
IAS 16 及 IAS 41 之修正「農業：生產性植物」	2016 年 1 月 1 日
IAS 19 之修正「確定福利計畫：員工提撥金」	2014 年 7 月 1 日
IAS 36 之修正「非金融資產可回收金額之揭露」	2014 年 1 月 1 日
IAS 39 之修正「衍生工具之合約更替及避險會計之繼續」	2014 年 1 月 1 日
IFRIC 21「公課」	2014 年 1 月 1 日

註 1：除另註明外，上述新發布 / 修正 / 修訂準則或解釋係於各該日期以後開始之年度期間生效。

註 2：給與日於 2014 年 7 月 1 日以後之股份基礎給付交易開始適用 IFRS 2 之修正；收購日於 2014 年 7 月 1 日以後之企業合併開

始適用 IFRS 3 之修正；IFRS 13 於修正時即生效。其餘修正係適用於 2014 年 7 月 1 日以後開始之年度期間。

註 3：除 IFRS 5 之修正推延適用於 2016 年 1 月 1 日以後開始之年度期間外，其餘修正係追溯適用於 2016 年 1 月 1 日以後開始之年度期間。

除下列說明外，適用上述新發布／修正／修訂準則或解釋將不致造成合併公司會計政策之重大變動：

1. IFRS 9「金融工具」

金融資產之認列及衡量

就金融資產方面，所有原屬於 IAS 39「金融工具：認列與衡量」範圍內之金融資產後續衡量係以攤銷後成本衡量或以公允價值衡量。IFRS 9 對金融資產之分類規定如下。

合併公司投資之債務工具，若其合約現金流量完全為支付本金及流通在外本金金額之利息，分類及衡量如下：

- (1) 以收取合約現金流量為目的之經營模式而持有該金融資產，則該金融資產係以攤銷後成本衡量。此類金融資產後續係按有效利率認列利息收入於損益，並持續評估減損，減損損益認列於損益。
- (2) 藉由收取合約現金流量與出售金融資產而達成目的之經營模式而持有該金融資產，則該金融資產係以透過其他綜合損益按公允價值衡量。此類金融資產後續係按有效利率認列利息收入於損益，並持續評估減損，減損損益與兌換損益亦認列於損益，其他公允價值變動則認列於其他綜合損益。於該金融資產除列或重分類時，原先累積於其他綜合損益之公允價值變動應重分類至損益。

合併公司投資非屬前述條件之金融資產，係以公允價值衡量，公允價值變動認列於損益。惟合併公司得選擇於原始認列時，將非持有供交易之權益投資指定為透過其他綜合損益按公允價值衡量。此類金融資產除股利收益認列於損益外，其他相

關利益及損失係認列於其他綜合損益，後續無須評估減損，累積於其他綜合損益之公允價值變動亦不重分類至損益。

金融資產之減損

IFRS 9 改採用「預期信用損失模式」認列金融資產之減損。以攤銷後成本衡量之金融資產、強制透過其他綜合損益按公允價值衡量之金融資產、應收租賃款、IFRS 15「客戶合約之收入」產生之合約資產或放款承諾及財務保證合約，係認列備抵信用損失。若前述金融資產之信用風險自原始認列後並未顯著增加，則其備抵信用損失係按未來 12 個月之預期信用損失衡量。若前述金融資產之信用風險自原始認列後已顯著增加且非低信用風險，則其備抵信用損失係按剩餘存續期間之預期信用損失衡量。但未包括重大財務組成部分之應收帳款必須按存續期間之預期信用損失衡量備抵信用損失。

此外，原始認列時已有信用減損之金融資產，合併公司考量原始認列時之預期信用損失以計算信用調整後之有效利率，後續備抵信用損失則按後續預期信用損失累積變動數衡量。

2. IAS 36 之修正「非金融資產可回收金額之揭露」

IASB 於發布 IFRS 13「公允價值衡量」時，同時修正 IAS 36「資產減損」之揭露規定，導致合併公司須於每一報導期間增加揭露資產或現金產生單位之可回收金額。本次 IAS 36 之修正係釐清合併公司僅須於認列或迴轉減損損失當期揭露該等可回收金額。此外，若可回收金額係以現值法計算之公允價值減處分成本衡量，合併公司須增加揭露所採用之折現率。

3. IFRS 16「租賃」

IFRS 16 係規範租賃之會計處理，該準則將取代 IAS 17「租賃」及相關解釋。

於適用 IFRS 16 時，若合併公司為承租人，除小額租賃及短期租賃得選擇採用類似 IAS 17 之營業租賃處理外，其他租賃皆應於合併資產負債表上認列使用權資產及租賃負債。合併綜合損益表應分別表達使用權資產之折舊費用及租賃負債按有效

利息法所產生之利息費用。在合併現金流量表中，償付租賃負債之本金金額表達為籌資活動，支付利息部分則列為營業活動。

對於合併公司為出租人之會計處理預計無重大影響。

IFRS 16 生效時，合併公司得選擇追溯適用至比較期間或將首次適用之累積影響數認列於首次適用日。

4. IAS 12 之修正「未實現損失之遞延所得稅資產之認列」

IAS 12 之修正主要係釐清，不論合併公司預期透過出售或透過收取合約現金流量回收以公允價值衡量之債務工具投資，且不論該資產是否發生未實現損失，暫時性差異應按該資產公允價值及課稅基礎之差額決定。

此外，除非稅法限制可減除暫時性差異所能減除之收益類型而應就同類型可減除暫時性差異評估是否認列遞延所得稅資產，否則應就所有可減除暫時性差異一併評估。於評估是否認列遞延所得稅資產時，若有足夠證據顯示合併公司很有可能以高於帳面金額回收資產，則估計未來課稅所得所考慮之資產回收金額不限於其帳面金額，且未來課稅所得之估計應排除因可減除暫時性差異迴轉所產生之影響。

除上述影響外，截至本合併財務報告通過發布日止，合併公司仍持續評估其他準則、解釋之修正對財務狀況與財務績效之影響，相關影響待評估完成時予以揭露。

四、重大會計政策之彙總說明

(一) 遵循聲明

本合併財務報告係依照證券發行人財務報告編製準則及經金融監督管理委員會認可之 IFRSs 編製。

(二) 編製基礎

除按公允價值衡量之金融工具外，本合併財務報告係依歷史成本基礎編製。

公允價值衡量依照相關輸入值之可觀察程度及重要性分為第 1 等級至第 3 等級：

1. 第 1 等級輸入值：係指於衡量日可取得之相同資產或負債於活絡市場之報價（未經調整）。
2. 第 2 等級輸入值：係指除第 1 等級之報價外，資產或負債直接（亦即價格）或間接（亦即由價格推導而得）之可觀察輸入值。
3. 第 3 等級輸入值：係指資產或負債之不可觀察之輸入值。

(三) 資產與負債區分流動與非流動之標準

流動資產包括：

1. 主要為交易目的而持有之資產；
2. 預期於資產負債表日後 12 個月內實現之資產；及
3. 現金及約當現金（但不包括於資產負債表日後逾 12 個月用以交換或清償負債而受到限制者）。

流動負債包括：

1. 主要為交易目的而持有之負債；
2. 於資產負債表日後 12 個月內到期清償之負債，以及
3. 不能無條件將清償期限遞延至資產負債表日後至少 12 個月之負債。

非屬上述流動資產或流動負債者，係分類為非流動資產或非流動負債。

(四) 合併基礎

本合併財務報告係包含本公司及由本公司所控制個體（子公司）之財務報告。合併綜合損益表已納入被收購或被處分子公司於當期自收購日起或至處分日止之營運損益。子公司之財務報告已予調整，以使其會計政策與合併公司之會計政策一致。於編製合併財務報告時，各個體間之交易、帳戶餘額、收益及費損已全數予以銷除。子公司之綜合損益總額係歸屬至本公司業主及非控制權益，即使非控制權益因而成為虧損餘額。

當合併公司對子公司所有權權益之變動未導致喪失控制者，係作為權益交易處理。合併公司及非控制權益之帳面金額已予調整，以反映其於子公司相對權益之變動。非控制權益之調整金額與所支

付或收取對價之公允價值間之差額，係直接認列為權益且歸屬於本公司業主。

當合併公司喪失對子公司之控制時，處分損益係為下列兩者之差額：(1)所收取對價之公允價值與對前子公司之剩餘投資按喪失控制日之公允價值合計數，以及(2)前子公司之資產（含商譽）與負債及非控制權益按喪失控制日之帳面金額合計數。合併公司對於其他綜合損益中所認列與該子公司有關之所有金額，其會計處理係與合併公司直接處分相關資產或負債所必須遵循之基礎相同。

子公司明細、持股比例及營業項目，參閱附註十四及附表五。

(五) 外 幣

各個體編製財務報告時，以個體功能性貨幣以外之貨幣（外幣）交易者，依交易日匯率換算為功能性貨幣記錄。

外幣貨幣性項目於每一資產負債表日以收盤匯率換算。因交割貨幣性項目或換算貨幣性項目產生之兌換差額，於發生當期認列於損益。

以公允價值衡量之外幣非貨幣性項目係以決定公允價值當日之匯率換算，所產生之兌換差額列為當期損益，惟屬公允價值變動認列於其他綜合損益者，其產生之兌換差額列於其他綜合損益。

以歷史成本衡量之外幣非貨幣性項目係以交易日之匯率換算，不再重新換算。

於編製合併財務報告時，國外營運機構（包含營運所在國家或使用之貨幣與本公司不同之子公司）之資產及負債以每一資產負債表日匯率換算為新台幣。收益及費損項目係以當期平均匯率換算，所產生之兌換差額列於其他綜合損益（並分別歸屬予本公司業主及非控制權益）。

若合併公司處分國外營運機構之所有權益，或處分國外營運機構之子公司部分權益但喪失控制，所有可歸屬於本公司業主且與該國外營運機構相關之累計兌換差額將重分類至損益。

(六) 存 貨

存貨包括原料、製成品、在製品及半成品暨商品。存貨係以成本與淨變現價值孰低衡量，比較成本與淨變現價值時除同類別存貨外係以個別項目為基礎。淨變現價值係指在正常情況下之估計售價減除至完工尚需投入之估計成本及完成出售所需之估計成本後之餘額。存貨成本之計算係採加權平均法。

(七) 不動產、廠房及設備

不動產、廠房及設備係以成本認列，後續以成本減除累計折舊及累計減損損失後之金額衡量。

不動產、廠房及設備於耐用年限內按直線基礎，對每一重大部分單獨提列折舊。合併公司至少於每一年度結束日對估計耐用年限、殘值及折舊方法進行檢視，並推延適用會計估計變動之影響。

不動產、廠房及設備除列時，淨處分價款與該資產帳面金額間之差額係認列於損益。

(八) 無形資產

1. 單獨取得

單獨取得之有限耐用年限無形資產原始以成本衡量，後續係以成本減除累計攤銷及累計減損損失後之金額衡量。無形資產於耐用年限內按直線基礎進行攤銷，並且至少於每一年度結束日對估計耐用年限、殘值及攤銷方法進行檢視，並推延適用會計估計變動之影響。非確定耐用年限無形資產係以成本減除累計減損損失列報。

2. 除 列

無形資產除列時，淨處分價款與該資產帳面金額間之差額係認列於當期損益。

(九) 有形及無形資產之減損

合併公司於每一資產負債表日評估是否有任何跡象顯示有形及無形資產可能已減損。若有任一減損跡象存在，則估計該資產之可回收金額。倘無法估計個別資產之可回收金額，合併公司估計該資

產所屬現金產生單位之可回收金額。共用資產依合理一致之基礎分攤至個別現金產生單位。

針對非確定耐用年限及尚未可供使用之無形資產，至少每年及有減損跡象時進行減損測試。

可回收金額為公允價值減出售成本與其使用價值之較高者。個別資產或現金產生單位之可回收金額若低於其帳面金額時，將該資產或現金產生單位之帳面金額調減至其可回收金額，減損損失係認列於損益。

當減損損失於後續迴轉時，該資產或現金產生單位之帳面金額調增至修訂後之可回收金額，惟增加後之帳面金額以不超過該資產或現金產生單位若未於以前年度認列減損損失時所決定之帳面金額（減除攤銷或折舊）。減損損失之迴轉係認列於損益。

(十) 金融工具

金融資產與金融負債於合併公司成為該工具合約條款之一方時認列於合併資產負債表。

原始認列金融資產與金融負債時，若金融資產或金融負債非屬透過損益按公允價值衡量者，係按公允價值加計直接可歸屬於取得或發行金融資產或金融負債之交易成本衡量。直接可歸屬於取得或發行透過損益按公允價值衡量之金融資產或金融負債之交易成本，則立即認列為損益。

1. 金融資產

金融資產之慣例交易係採交易日會計認列及除列。

(1) 衡量種類

合併公司所持有之金融資產種類為透過損益按公允價值衡量之金融資產、備供出售金融資產與放款及應收款。

A. 透過損益按公允價值衡量之金融資產

透過損益按公允價值衡量之金融資產係持有供交易之金融資產。

透過損益按公允價值衡量之金融資產係按公允價值衡量，其再衡量產生之利益或損失（包括該金融資產所

產生之任何股利或利息)係認列於損益。公允價值之決定方式請參閱附註三一。

透過損益按公允價值衡量之金融資產若屬無活絡市場公開報價且其公允價值無法可靠衡量之權益工具投資，及與此種無報價權益工具連結且須以交付該等權益工具交割之衍生工具，後續係以成本減除減損損失後之金額衡量，並單獨列為「以成本衡量之金融資產」。該等金融資產於後續能可靠衡量公允價值時，係按公允價值再衡量，其帳面金額與公允價值間之差額認列於損益。

B. 備供出售金融資產

備供出售金融資產係非衍生金融資產被指定為備供出售，或未被分類為放款及應收款、持有至到期日投資或透過損益按公允價值衡量之金融資產。

備供出售金融資產係按公允價值衡量，備供出售貨幣性金融資產帳面金額之變動中屬外幣兌換損益與以有效利息法計算之利息收入，以及備供出售權益投資之股利，係認列於損益。其餘備供出售金融資產帳面金額之變動係認列於其他綜合損益，於投資處分或確定減損時重分類為損益。

備供出售權益投資之股利於合併公司收款之權利確立時認列。

備供出售金融資產若屬無活絡市場公開報價且公允價值無法可靠衡量之權益工具投資，及與此種無報價權益工具連結且須以交付該等權益工具交割之衍生工具，後續係以成本減除減損損失後之金額衡量，並單獨列為「以成本衡量之金融資產」。該等金融資產於後續能可靠衡量公允價值時，係按公允價值再衡量，其帳面金額與公允價值間之差額認列於其他綜合損益，若有減損時，則認列於損益。

C.放款及應收款

放款及應收款（包括現金、無活絡市場之債務工具投資、應收帳款、其他應收款、存出保證金及其他金融資產）係採用有效利息法按攤銷後成本減除減損損失後之金額衡量，惟短期應收帳款之利息認列不具重大性之情況除外。

(2) 金融資產之減損

除透過損益按公允價值衡量之金融資產外，合併公司係於每一資產負債表日評估其他金融資產是否有減損客觀證據，當有客觀證據顯示，因金融資產原始認列後發生之單一或多項事項，致使金融資產之估計未來現金流量受損失者，該金融資產即已發生減損。

按攤銷後成本列報之金融資產，如應收帳款，該資產經個別評估未有減損後，另再集體評估減損。應收款集體存在之客觀減損證據可能包含合併公司過去收款經驗、集體超過平均授信期間以及與應收款拖欠有關之可觀察全國性或區域性經濟情勢變化。

按攤銷後成本列報之金融資產之減損損失金額係該資產帳面金額與估計未來現金流量按該金融資產原始有效利率折現之現值間之差額。

按攤銷後成本列報之金融資產於後續期間減損損失金額減少，且該減少客觀地與認列減損後發生之事項有關，則先前認列之減損損失直接或藉由調整備抵帳戶予以迴轉認列於損益，惟該迴轉不得使金融資產帳面金額超過若未認列減損情況下於迴轉日應有之攤銷後成本。

當備供出售權益投資之公允價值低於成本且發生大幅或持久性下跌時，係為客觀減損證據。

其他金融資產客觀減損證據包含發行人或債務人之重大財務困難、違約（例如利息或本金支付之延滯或不償

付)、債務人將進入破產或其他財務重整之可能性大增或由於財務困難而使金融資產之活絡市場消失。

當備供出售金融資產發生減損時，原先已認列於其他綜合損益之累計損失金額將重分類至損益。

備供出售權益工具投資已認列於損益之減損損失不得透過損益迴轉。任何認列減損損失後之公允價值回升金額係認列於其他綜合損益。備供出售債務工具之公允價值若於後續期間增加，而該增加能客觀地連結至減損損失認列於損益後發生之事項，則減損損失予以迴轉並認列於損益。

以成本衡量之金融資產之減損損失金額係該資產帳面金額與估計未來現金流量按類似金融資產之現時市場報酬率折現之現值間之差額。此種減損損失於後續期間不得迴轉。

所有金融資產之減損損失係直接自金融資產之帳面金額中扣除，惟應收帳款係藉由備抵帳戶調降其帳面金額。當判斷應收帳款無法收回時，係沖銷備抵帳戶。原先已沖銷而後續收回之款項則貸記備抵帳戶。除因應收帳款無法收回而沖銷備抵帳戶外，備抵帳戶帳面金額之變動認列於損益。

(3) 金融資產之除列

合併公司僅於對來自金融資產現金流量之合約權利失效，或已移轉金融資產且該資產所有權之幾乎所有風險及報酬已移轉予其他企業時，始將金融資產除列。

於一金融資產整體除列時，其帳面金額與所收取對價加計已認列於其他綜合損益之任何累計利益或損失之總和間之差額係認列於損益。

2. 金融負債

(1) 後續衡量

除透過損益按公允價值衡量之金融負債外，所有金融負債係以有效利息法按攤銷後成本衡量，透過損益按公允

價值衡量之金融負債包含持有供交易及指定為透過損益按公允價值衡量，持有供交易之金融負債再衡量所產生之利益或損失（包含該金融負債所支付之任何股利或利息）係認列於損益。公允價值之決定方式請參閱附註三一。

(2) 金融負債之除列

除列金融負債時，其帳面金額與所支付對價（包含任何所移轉之非現金資產或承擔之負債）間之差額認列為損益。

3. 衍生工具

合併公司簽訂之衍生工具包括遠期外匯合約、換匯選擇權，用以管理合併公司之利率及匯率風險。

衍生工具於簽訂衍生工具合約時，原始以公允價值認列，後續於資產負債表日按公允價值再衡量，後續衡量產生之利益或損失直接列入損益。當衍生工具之公允價值為正值時，列為金融資產；公允價值為負值時，列為金融負債。

(十一) 負債準備

認列為負債準備之金額係考量義務之風險及不確定性，而為資產負債表日清償義務所需支出之最佳估計。若負債準備係以清償該現時義務之估計現金流量衡量。

於銷售合約下之保固義務係依管理階層對清償合併公司義務所需支出之最佳估計，於相關商品認列收入之日同時認列。

(十二) 收入認列

收入係按已收或應收對價之公允價值衡量，並扣除估計之客戶退貨、折扣及其他類似之折讓。銷貨退回係依據以往經驗及其他攸關因素合理估計未來之退貨金額提列。

1. 商品之銷售

銷售商品係於下列條件完全滿足時認列收入：

- (1) 合併公司已將商品所有權之重大風險及報酬移轉予買方；
- (2) 合併公司對於已經出售之商品既不持續參與管理，亦未維持有效控制；

- (3) 收入金額能可靠衡量；
- (4) 與交易有關之經濟效益很有可能流入合併公司；及
- (5) 與交易有關之已發生或將發生之成本能可靠衡量。

去料加工時，加工產品所有權之重大風險及報酬並未移轉，是以去料時不作銷貨處理。

2. 勞務之提供

勞務收入係於勞務提供時予以認列。

3. 股利收入及利息收入

投資所產生之股利收入係於股東收款之權利確立時認列，惟前提係與交易有關之經濟效益很有可能流入合併公司，且收入金額能可靠衡量。

金融資產之利息收入係於經濟效益很有可能流入合併公司，且收入金額能可靠衡量時認列。利息收入係依時間之經過按流通在外本金與所適用之有效利率採應計基礎認列。

(十三) 租賃

當租賃條款係移轉附屬於資產所有權之幾乎所有風險與報酬予承租人，則將其分類為融資租賃。所有其他租賃則分類為營業租賃。

營業租賃給付係按直線基礎於租賃期間內認列為費用。

(十四) 員工福利

1. 短期員工福利

短期員工福利相關負債係以換取員工服務而預期支付之非折現金額衡量。

2. 退職後福利

確定提撥退休計畫之退休金係於員工提供服務期間將應提撥之退休金數額認列為費用。

確定福利退休計畫之確定福利成本（含服務成本、淨利息及再衡量數）係採預計單位福利法精算。服務成本（含當期服務成本）及淨確定福利負債（資產）淨利息於發生時認列為員工福利費用。再衡量數（含精算損益及扣除利息後之計畫資產

報酬)於發生時認列於其他綜合損益並列入保留盈餘，後續期間不重分類至損益。

淨確定福利負債(資產)係確定福利退休計畫之提撥短絀(剩餘)。淨確定福利資產不得超過從該計畫退還提撥金或可減少未來提撥金之現值。

3. 其他長期員工福利

其他長期員工福利與確定福利退休計畫之會計處理相同，惟相關再衡量數係認列於損益。

4. 離職福利

合併公司於不再能撤銷離職福利之要約或認列相關重組成本時(孰早者)認列離職福利負債。

(十五) 所得稅費用

所得稅費用係當期所得稅及遞延所得稅之總和。

1. 當期所得稅

依所得稅法規定計算之未分配盈餘加徵 10%所得稅列為股東會決議年度之所得稅費用。

以前年度應付所得稅之調整，列入當期所得稅。

2. 遞延所得稅

遞延所得稅係依帳載資產及負債帳面金額與計算課稅所得之課稅基礎二者所產生之暫時性差異計算。

遞延所得稅負債一般係就所有應課稅暫時性差異予以認列，而遞延所得稅資產則於很有可能課稅所得以供可減除暫時性差異、虧損扣抵使用時認列。

與投資子公司相關之應課稅暫時性差異皆認列遞延所得稅負債，惟合併公司若可控制暫時性差異迴轉之時點，且該暫時性差異很有可能於可預見之未來不會迴轉者除外。與此類投資有關之可減除暫時性差異，僅於其很有可能足夠課稅所得用以實現暫時性差異，且於可預見之未來預期將迴轉的範圍內，予以認列遞延所得稅資產。

遞延所得稅資產之帳面金額於每一資產負債表日予以重新檢視，並針對已不再很有可能具有足夠之課稅所得以供其回收所有或部分資產者，調減帳面金額。原未認列為遞延所得稅資產者，亦於每一資產負債表日予以重新檢視，並在未來很有可能產生課稅所得以供其回收所有或部分資產者，調增帳面金額。

遞延所得稅資產及負債係以預期負債清償或資產實現當期之稅率衡量，該稅率係以資產負債表日已立法或已實質性立法之稅率及稅法為基礎。遞延所得稅負債及資產之衡量係反映合併公司於資產負債表日預期回收或清償其資產及負債帳面金額之方式所產生之租稅後果。

3. 本年度之當期及遞延所得稅

當期及遞延所得稅係認列於損益，惟與認列於其他綜合損益或直接計入權益之項目相關之當期及遞延所得稅係分別認列於其他綜合損益或直接計入權益。

五、重大會計判斷、估計及假設不確定性之主要來源

合併公司於採用會計政策時，對於不易自其他來源取得相關資訊者，管理階層必須基於歷史經驗及其他攸關之因素作出相關之判斷、估計及假設。實際結果可能與估計有所不同。

管理階層將持續檢視估計與基本假設。若估計之修正僅影響當期，則於修正當期認列；若會計估計之修正同時影響當期及未來期間，則於修正當期及未來期間認列。

(一) 應收帳款之估計減損

當有客觀證據顯示減損跡象時，合併公司會考量未來現金流量之估計。減損損失之金額係以該資產之帳面金額及估計未來現金流量（排除尚未發生之未來信用損失）按該金融資產之原始有效利率折現之現值間的差額衡量。若未來實際現金流量少於預期，可能會產生重大減損損失。

(二) 公允價值衡量及評價流程

當採公允價值衡量之資產及負債於活絡市場無市場報價時，合併公司財務主管依相關法令或依判斷決定是否委外估價並決定適當之公允價值評價技術。

若估計公允價值時無法取得第 1 等級輸入值，合併公司係參考對被投資者財務狀況與營運結果之分析、最近交易價格、相同權益工具於非活絡市場之報價、類似工具於活絡市場之報價及可比公司評價乘數等資訊市場價格或利率及衍生工具特性等資訊現有租賃契約、鄰近租金行情等資訊決定輸入值，若未來輸入值實際之變動與預期不同，可能會產生公允價值變動。合併公司每季依市場情況更新各項輸入值，以監控公允價值衡量是否適當。財務長每季向董事會報告評價委員會之發現，並說明資產及負債公允價值發生波動之原因。

公允價值評價技術及輸入值之說明，請參閱附註三一。

(三) 存貨之減損

存貨淨變現價值係正常營業過程中之估計售價減除至完工尚需投入之估計成本及完成出售所需之估計成本後之餘額估計，該等估計係依目前市場狀況及類似產品之歷史銷售經驗評估，市場情況之改變可能重大影響該等估計結果。

(四) 所得稅

評估遞延所得稅資產之可實現性時，必須涉及管理階層之重大會計判斷及估計，包含預期未來銷貨收入成長及利潤率、可使用之所得稅抵減、稅務規劃等假設。任何關於全球經濟環境、產業環境的變遷及法令的改變，均可能引起遞延所得稅資產之重大調整。

於 104 年及 103 年 12 月 31 日之遞延所得稅資產之帳面價值金額請參閱附註二五。

(五) 確定福利計畫之認列

確定福利退休計畫應認列之確定福利成本及淨確定福利負債（資產）係使用預計單位福利法進行精算評價，其採用之精算假設包括折現率、離職率及薪資預期增加率等估計，若該等估計因市場

與經濟情況之改變而有所變動，可能會重大影響應認列之費用與負債金額。

六、現金及約當現金

	104年12月31日	103年12月31日
現金	\$ 383	\$ 390
銀行支票及活期存款	314,017	266,847
約當現金		
原始到期日在3個月以內之		
定期存款	<u>4,000</u>	<u>-</u>
	<u>\$318,400</u>	<u>\$267,237</u>

銀行存款於資產負債表日之市場利率區間如下：

	104年12月31日	103年12月31日
活期存款	0.001%~0.16%	0.001%~0.19%
定期存款	0.885%	-

七、透過損益按公允價值衡量之金融工具

	104年12月31日	103年12月31日
<u>金融資產—流動</u>		
持有供交易		
衍生工具（未指定避險）		
—遠期外匯合約	\$ -	\$ 3,733
<u>金融負債—流動</u>		
持有供交易		
衍生工具（未指定避險）		
—換匯選擇權	\$ 5,227	\$ 1,873
—遠期外匯合約	<u>234</u>	<u>-</u>
	<u>\$ 5,461</u>	<u>\$ 1,873</u>

於資產負債表日未適用避險會計且尚未到期之換匯選擇權如下：

	幣	別	到	期	期	間	合	約	金	額	（	仟	元	）
<u>104年12月31日</u>														
換匯選擇權	歐	元	兌	美	元	105.12.07	EUR	100	/	USD	114			
換匯選擇權	歐	元	兌	美	元	106.03.20	EUR	60	/	USD	64			
換匯選擇權	歐	元	兌	美	元	106.03.20	EUR	60	/	USD	65			
換匯選擇權	歐	元	兌	美	元	106.03.20	EUR	80	/	USD	90			
遠期外匯合約	歐	元	兌	美	元	105.01.27	EUR	500	/	USD	541			

（接次頁）

(承前頁)

	幣 別	到 期 期 間	合 約 金 額 (仟 元)
遠期外匯合約	歐元兌美元	105.02.25	EUR 500 / USD 545
遠期外匯合約	歐元兌美元	105.03.29	EUR 500 / USD 546
<u>103年12月31日</u>			
換匯選擇權	歐元兌美元	104.01.20	EUR 200 / USD 261
換匯選擇權	歐元兌美元	104.08.18	EUR 100 / USD 138
換匯選擇權	歐元兌美元	104.11.02	EUR 200 / USD 259
換匯選擇權	歐元兌美元	104.11.19	EUR 100 / USD 131
換匯選擇權	歐元兌美元	104.12.10	EUR 100 / USD 130
換匯選擇權	歐元兌美元	104.12.10	EUR 100 / USD 131
遠期外匯合約	歐元兌美元	104.01.27	EUR 1,000 / USD 1,296
遠期外匯合約	歐元兌美元	104.02.26	EUR 1,000 / USD 1,281

合併公司從事衍生性金融商品交易之目的，主要係為規避外幣資產及負債因匯率波動產生之風險，惟因不符合有效避險條件，故不適用避險會計。

八、備供出售金融資產

	<u>104年12月31日</u>	<u>103年12月31日</u>
<u>流 動</u>		
國內投資		
上市(櫃)股票	<u>\$ 55,535</u>	<u>\$ -</u>

九、以成本衡量之金融資產

	<u>104年12月31日</u>	<u>103年12月31日</u>
<u>非 流 動</u>		
國內未上市(櫃)普通股		
億威電子系統股份有限公司(億威電子)	\$ -	\$ -
國外未上市(櫃)普通股		
香港商飆樂魔力有限公司(香港魔力)	-	9,045
	<u>\$ -</u>	<u>\$ 9,045</u>

合併公司所持有之上述未上市(櫃)股票投資，於資產負債表日係按成本減除減損損失衡量，因其公允價值合理估計數之區間重大且

無法合理評估各種估計之機率，致合併公司管理階層認為其公允價值無法可靠衡量。

經評估香港魔力及億威電子之投資效益後，合併公司分別於 104 及 103 年度認列 9,045 仟元及 1,819 仟元之減損損失。

十、無活絡市場之債務工具投資

	<u>104年12月31日</u>	<u>103年12月31日</u>
<u>流動</u>		
原始到期日超過3個月之定期存款	<u>\$ 4,140</u>	<u>\$ 8,552</u>
<u>非流動</u>		
原始到期日超過3個月之定期存款	<u>\$ 1,149</u>	<u>\$ 1,334</u>

(一) 截至 104 年及 103 年 12 月 31 日止，原始到期日超過 3 個月之定期存款利率區間皆為年利率 0.53%~1.345%。

(二) 無活絡市場之債務工具投資質押之資訊，參閱附註三三。

十一、應收帳款

	<u>104年12月31日</u>	<u>103年12月31日</u>
<u>應收帳款</u>		
應收帳款	\$149,886	\$203,131
減：備抵呆帳	(6,248)	(1,012)
	<u>\$143,638</u>	<u>\$202,119</u>
<u>其他應收款</u>		
讓售應收帳款保留款	\$ -	\$121,046
其他	<u>21,755</u>	<u>36,858</u>
	<u>\$ 21,755</u>	<u>\$157,904</u>

應收帳款

合併公司對商品銷售之平均授信視銷售對象之信用而有所不同。於決定應收帳款可回收性時，合併公司考量應收帳款自原始授信日至資產負債表日信用品質之任何改變。合併公司基於歷史經驗對於帳齡超過 365 天之應收帳款均提列 100% 備抵呆帳，對於帳齡在 365 天之間之應收帳款，其備抵呆帳係參考交易對方過去拖欠記錄及分析其目前財務狀況，以估計無法回收之金額。

應收帳款之帳齡分析如下：

	104年12月31日	103年12月31日
0~30 天	\$140,983	\$185,039
31~90 天	1,727	17,689
91~180 天	-	403
181~270 天	7,176	-
合 計	<u>\$149,886</u>	<u>\$203,131</u>

以上係以逾期天數為基準進行之帳齡分析。

備抵呆帳變動資訊如下：

	個 別 評 估 減 損 損 失	群 組 評 估 減 損 損 失	合 計
103 年 1 月 1 日 餘 額	\$ 44,127	\$ 664	\$ 44,791
減：本年度迴轉減損損失／ 呆帳費用	(186)	473	287
減：本年度實際沖銷	(44,264)	-	(44,264)
外幣換算差額	323	(125)	198
103 年 12 月 31 日 餘 額	<u>\$ -</u>	<u>\$ 1,012</u>	<u>\$ 1,012</u>
104 年 1 月 1 日 餘 額	\$ -	\$ 1,012	\$ 1,012
加：本年度提列減損損失／ 呆帳費用	-	5,210	5,210
外幣換算差額	-	26	26
104 年 12 月 31 日 餘 額	<u>\$ -</u>	<u>\$ 6,248</u>	<u>\$ 6,248</u>

合併公司讓售應收帳款之金額與相關條款，請參閱附註三一「金融工具」附註(五)金融資產移轉資訊。

十二、存 貨

	104年12月31日	103年12月31日
原 料	\$ 941	\$ 223
製 成 品	85,073	43,414
商 品	47,174	187,828
	<u>\$133,188</u>	<u>\$231,465</u>

104 及 103 年度與存貨相關之銷貨成本分別為 1,086,531 仟元及 1,697,618 仟元。

104 年度銷貨成本包括存貨淨變現價值跌價回升利益 1,703 仟元，存貨淨變現價值回升係公司出售庫齡較長之存貨所致。

103 年之銷貨成本包括存貨淨變現價值跌價損失 6,151 仟元。

十三、停業單位

子公司 CBVI 係於 90 年 9 月設立於英屬維京群島，主要從事各種相關事業之轉投資，因獲利狀況已不如預期，故於 104 年 12 月出售完畢。

子公司 Beyond 係於 90 年 9 月設立於英屬維京群島，主要從事各種相關事業之轉投資等業務，因獲利狀況已不如預期，故於 103 年 11 月清算完畢。

子公司 CHBV 係於 91 年設立於荷蘭，主要從事批發、零售、國際貿易各種相關事業之轉投資，因獲利狀況已不如預期，經本公司董事會於 104 年 7 月 31 日決議辦理清算，於 104 年 12 月清算完畢。

孫公司康傳上海主要從事批發、零售、國際貿易等業務。因內銷大陸客戶貨款支付常延遲或無法收回比例偏高，而發生呆帳，已於 101 年 12 月 31 日停業，並於 104 年 12 月隨 CBVI 一併出售完畢。

孫公司康全昆山主要從事生產電子專用設備、測試儀器等業務。為調整大陸地區生產基地，已於 101 年 1 月停業，並經本公司董事會於 101 年 3 月 5 日決議辦理清算解散，於 103 年 4 月清算完畢。

孫公司 Interchan Thailand 係於 96 年 9 月設立於泰國，主要從事通信工程案、安裝、批發等業務，因產業結構改變，營運績效已不如預期，故於 104 年 11 月出售完畢。

孫公司 UK 主要從事批發、零售、國際貿易等業務。因獲利狀況已不如預期，已於 101 年 1 月停業，並經本公司董事會於 101 年 3 月 5 日決議辦理清算解散，於 104 年 2 月清算完畢。

曾孫公司 CTBV-FR 係於 101 年 3 月設立於法國，主要從事批發、零售、國際貿易等業務，已於 103 年 4 月解散清算完畢。

綜上，列示於合併綜合損益表中之停業單位損益（104 年度包括 CBVI、CHBV、康傳上海、Interchan Thailand 及 UK；103 年度包括 Beyond、康全昆山及 CTBV-FR）之明細暨該等停業單位列入合併綜合損益之營運成果及現金流量資訊如下：

	104年度	103年度
<u>停業單位利益（損失）</u>		
營業收入	\$ 20,563	\$ -
成本及費用	(8,386)	(3,077)
稅前淨損	12,177	(3,077)
所得稅費用	(2,995)	(5,682)
停業單位利益（損失）	<u>\$ 9,182</u>	<u>(\$ 8,759)</u>
停業單位利益（損失）歸屬於：		
本公司業主	\$ 6,134	(\$ 8,759)
非控制權益	<u>3,048</u>	<u>-</u>
	<u>\$ 9,182</u>	<u>(\$ 8,759)</u>
<u>停業單位現金流量</u>		
營業活動之淨現金流出	(\$ 19,595)	(\$ 187)
投資活動之淨現金流入	-	-
籌資活動之淨現金流入	-	-
淨現金流出	<u>(\$ 19,595)</u>	<u>(\$ 187)</u>

104年處分 CBVI、康傳上海、CHBV、UK 及 Interchan Thailand 與 103年處分 Beyond、康全昆山及 CTBV-FR 於處分日之資產及負債帳面金額係揭露於附註二七。

十四、子公司

列入合併財務報告之子公司

本合併財務報告編製主體如下：

投資公司名稱	子公司名稱	業務性質	地點	所持股權百分比	
				104年 12月31日	103年 12月31日
本公司	CBVI	寬頻通訊產品銷售及服務	英屬維京群島	-	100.00%
本公司	CUSA	寬頻通訊產品銷售及服務	美國加州	100.00%	100.00%
本公司	Beyond	寬頻通訊產品銷售及服務	英屬維京群島	-	-
本公司	CHBV	寬頻通訊產品銷售及服務	荷蘭	-	100.00%
本公司	Interchan Global	專業投資	薩摩亞	100.00%	75.38%
本公司	CTBV	寬頻通訊產品銷售及服務	荷蘭	100.00%	100.00%
Interchan Global	Just Top	提供各種電信電子器材、資訊軟體批發、資料處理服務及電子資訊供應服務	香港	100.00%	100.00%
Interchan Global	Interchan Thailand	提供資料處理服務及電子資訊供應服務	泰國	-	100.00%
Interchan Global	捌零捌陸	提供各種電信電子器材、資訊軟體批發、資料處理服務及電子資訊供應服務	中華民國台灣	100.00%	100.00%
Just Top	PT Interchan	提供資料處理服務及電子資訊供應服務	印尼	100.00%	100.00%
Just Top	PHP Interchan	提供資料處理服務及電子資訊供應服務	菲律賓	100.00%	100.00%

(接次頁)

(承前頁)

投資公司名稱	子公司名稱	業務性質	地點	所持股權百分比	
				104年 12月31日	103年 12月31日
CBVI	康傳上海	寬頻通訊產品銷售及服務	中國大陸	-	100.00%
CHBV	UK	寬頻通訊產品銷售及服務	英國	-	100.00%
CTBV	Iberia	寬頻通訊產品服務	西班牙	100.00%	100.00%
CTBV	CCE	寬頻通訊產品銷售及服務	捷克	100.00%	100.00%

十五、不動產、廠房及設備

	機器設備	電腦通訊設備	辦公設備	運輸設備	其他設備	合計
<u>成本</u>						
103年1月1日餘額	\$ 63,938	\$ 30,816	\$ 4,691	\$ 1,046	\$ 44,080	\$ 144,571
增添	1,651	1,188	1,203	-	8,233	12,275
處分	(28,628)	(13,928)	(1,695)	(594)	(6,753)	(51,598)
重分類	-	69	(135)	-	66	-
淨兌換差額	<u>386</u>	<u>12</u>	<u>258</u>	<u>10</u>	<u>233</u>	<u>899</u>
103年12月31日餘額	<u>\$ 37,347</u>	<u>\$ 18,157</u>	<u>\$ 4,322</u>	<u>\$ 462</u>	<u>\$ 45,859</u>	<u>\$ 106,147</u>
<u>累計折舊及減損</u>						
103年1月1日餘額	\$ 52,093	\$ 23,149	\$ 1,097	\$ 385	\$ 33,757	\$ 110,481
處分	(24,389)	(11,131)	(1,680)	(287)	(6,077)	(43,564)
折舊費用	3,707	2,631	411	97	3,007	9,853
重分類	(942)	-	(1,291)	-	2,233	-
淨兌換差額	<u>(4,259)</u>	<u>4</u>	<u>3,215</u>	<u>267</u>	<u>1,248</u>	<u>475</u>
103年12月31日餘額	<u>\$ 26,210</u>	<u>\$ 14,653</u>	<u>\$ 1,752</u>	<u>\$ 462</u>	<u>\$ 34,168</u>	<u>\$ 77,245</u>
103年12月31日淨額	<u>\$ 11,137</u>	<u>\$ 3,504</u>	<u>\$ 2,570</u>	<u>\$ -</u>	<u>\$ 11,691</u>	<u>\$ 28,902</u>
<u>成本</u>						
104年1月1日餘額	\$ 37,347	\$ 18,157	\$ 4,322	\$ 462	\$ 45,859	\$ 106,147
增添	899	175	88	-	10,124	11,286
處分	(9,838)	(1,126)	(606)	(462)	(12,656)	(24,688)
淨兌換差額	<u>239</u>	<u>(12)</u>	<u>325</u>	<u>-</u>	<u>(56)</u>	<u>496</u>
104年12月31日餘額	<u>\$ 28,647</u>	<u>\$ 17,194</u>	<u>\$ 4,129</u>	<u>\$ -</u>	<u>\$ 43,271</u>	<u>\$ 93,241</u>
<u>累計折舊及減損</u>						
104年1月1日餘額	\$ 26,210	\$ 14,653	\$ 1,752	\$ 462	\$ 34,168	\$ 77,245
處分	(8,030)	(926)	(524)	(462)	(10,885)	(20,827)
折舊費用	3,172	1,688	663	-	5,240	10,763
淨兌換差額	<u>163</u>	<u>(5)</u>	<u>44</u>	<u>-</u>	<u>58</u>	<u>260</u>
104年12月31日餘額	<u>\$ 21,515</u>	<u>\$ 15,410</u>	<u>\$ 1,935</u>	<u>\$ -</u>	<u>\$ 28,581</u>	<u>\$ 67,441</u>
104年12月31日淨額	<u>\$ 7,132</u>	<u>\$ 1,784</u>	<u>\$ 2,194</u>	<u>\$ -</u>	<u>\$ 14,690</u>	<u>\$ 25,800</u>

合併公司之不動產、廠房及設備係以直線基礎按下列耐用年數计提折舊：

機器設備	3~14年
辦公設備	5年
運輸設備	6年
電腦設備	2~5年
其他設備	2~5年

十六、其他資產

	<u>104年12月31日</u>	<u>103年12月31日</u>
<u>流 動</u>		
預付費用	\$ 4,079	\$ 7,855
進項稅額及留抵稅額	9,699	11,737
預付款項	2,659	1,032
其他金融資產	16,418	15,391
其 他	<u>688</u>	<u>1,629</u>
	<u>\$ 33,543</u>	<u>\$ 37,644</u>
<u>非 流 動</u>		
預付退休金 (附註二一)	\$ 6,384	\$ 10,329
存出保證金	5,123	6,843
其 他	<u>946</u>	<u>-</u>
	<u>\$ 12,453</u>	<u>\$ 17,172</u>

其他金融資產係銀行存款設定質押之受限制資產，本公司設定質押之資訊，請參閱附註三三。

十七、短期借款

	<u>104年12月31日</u>	<u>103年12月31日</u>
<u>無擔保借款</u>		
銀行借款	<u>\$ 30,000</u>	<u>\$ -</u>

銀行週轉性借款之利率於 104 年 12 月 31 日為 1.35%。

十八、應付票據及帳款

	<u>104年12月31日</u>	<u>103年12月31日</u>
應付票據	\$ 54	\$ 502
應付帳款	<u>21,501</u>	<u>57,977</u>
	<u>\$ 21,555</u>	<u>\$ 58,479</u>

十九、其他負債

	<u>104年12月31日</u>	<u>103年12月31日</u>
<u>流 動</u>		
其他應付款		
應付運費及報關費	\$ 3,658	\$ 6,680
應付勞務費	8,658	9,260
應付薪資	11,183	15,473
銷項稅額	2,698	6,006

(接次頁)

(承前頁)

	<u>104年12月31日</u>	<u>103年12月31日</u>
應付權利金	\$ 3,734	\$ 13,158
其他	<u>25,858</u>	<u>32,657</u>
	<u>\$ 55,789</u>	<u>\$ 83,234</u>
其他負債		
預收款項	\$ 3,550	\$ 9,729
其他	<u>1,498</u>	<u>3,229</u>
	<u>\$ 5,048</u>	<u>\$ 12,958</u>

二十、負債準備

	<u>104年12月31日</u>	<u>103年12月31日</u>
<u>流動</u>		
保固責任準備	<u>\$ 2,511</u>	<u>\$ 2,511</u>
		保 固
104年1月1日餘額		\$ 2,511
本期使用		<u>-</u>
104年12月31日餘額		<u>\$ 2,511</u>
103年1月1日餘額		\$ 4,213
本期使用		<u>(1,702)</u>
103年12月31日餘額		<u>\$ 2,511</u>

保固負債準備係依銷售商品合約約定，合併公司管理階層對於因保固義務所導致未來經濟效益流出最佳估計數之現值。

二一、退職後福利計畫

(一) 確定提撥計畫

合併公司中之本公司適用「勞工退休金條例」之退休金制度，係屬政府管理之確定提撥退休辦法，依員工每月薪資6%提撥退休金至勞工保險局之個人專戶。

(二) 確定福利計畫

合併公司中之本公司依我國「勞動基準法」辦理之退休金制度係屬政府管理之確定福利退休計畫。員工退休金之支付，係根據服務年資及核准退休日前6個月平均工資計算。本公司按員工每月薪資總額2%提撥退休金，交由勞工退休準備金監督委員會以該委員會

名義存入台灣銀行之專戶，年度終了前，若估算專戶餘額不足給付次一年度內預估達到退休條件之勞工，次年度 3 月底前將一次提撥其差額。該專戶係委託勞動部勞動基金運用局管理，本公司並無影響投資管理策略之權利。

列入合併資產負債表之確定福利計畫金額列示如下：

	104年12月31日	103年12月31日
確定福利義務現值	(\$ 27,699)	(\$ 23,121)
計畫資產公允價值	<u>34,083</u>	<u>33,450</u>
預付退休金	<u>\$ 6,384</u>	<u>\$ 10,329</u>

淨確定福利（負債）資產變動如下：

	確 定 福 利 義 務 現 值	計 畫 資 產 公 允 價 值	淨 確 定 福 利 資 產
103年1月1日餘額	(\$ 18,261)	\$ 32,896	\$ 14,635
服務成本			
當期服務成本	(26)	-	(26)
利息（費用）收入	(342)	658	316
認列於損益	(368)	658	290
再衡量數			
計畫資產報酬（不含以折 現率計算之利息收入）	-	(104)	(104)
精算損失—人口統計假 設變動	(1,312)	-	(1,312)
精算損失—經驗調整	(3,180)	-	(3,180)
認列於其他綜合損益	(4,492)	(104)	(4,596)
103年12月31日	(\$ 23,121)	\$ 33,450	\$ 10,329
104年1月1日餘額	(\$ 23,121)	\$ 33,450	\$ 10,329
服務成本			
當期服務成本	(36)	-	(36)
利息（費用）收入	(433)	627	194
認列於損益	(469)	627	158
再衡量數			
計畫資產報酬（不含以折 現率計算之利息收入）	-	6	6
精算損失—人口統計假 設變動	(2,378)	-	(2,378)

（接次頁）

(承前頁)

	確定福利 義務現值	計畫資產 公允價值	淨確定福利 資產
精算損失—財務假設變動	(\$ 842)	\$ -	(\$ 842)
精算損失—經驗調整	(889)	-	(889)
認列於其他綜合損益	(4,109)	6	(4,103)
104年12月31日	<u>(\$ 27,699)</u>	<u>\$ 34,083</u>	<u>\$ 6,384</u>

確定福利計畫認列於損益之金額依功能別彙總如下：

	104年度	103年度
推銷費用(利益)	(\$ 61)	\$ -
管理費用(利益)	(43)	(290)
研發費用(利益)	(54)	-
	<u>(\$ 158)</u>	<u>(\$ 290)</u>

本公司因「勞動基準法」之退休金制度暴露於下列風險：

1. 投資風險：勞動部勞動基金運用局透過自行運用及委託經營方式，將勞工退休基金分別投資於國內(外)權益證券與債務證券及銀行存款等標的，惟本公司之計畫資產得分配金額係以不低於當地銀行2年定期存款利率計算而得之收益。
2. 利率風險：政府公債之利率下降將使確定福利義務現值增加，惟計畫資產之債務投資報酬亦會隨之增加，兩者對淨確定福利負債之影響具有部分抵銷之效果。
3. 薪資風險：確定福利義務現值之計算係參考計畫成員之未來薪資。因此計畫成員薪資之增加將使確定福利義務現值增加。

本公司之確定福利義務現值係由合格精算師進行精算，衡量日之重大假設如下：

	104年12月31日	103年12月31日
折現率	1.625%	1.875%
薪資預期增加率	2.750%	2.750%
離職率	11.3%	13.7%

若重大精算假設分別發生合理可能之變動，在所有其他假設維持不變之情況下，將使確定福利義務現值增加（減少）之金額如下：

	<u>104年12月31日</u>
折現率	
增加 0.25%	<u>\$ 26,770</u>
減少 0.25%	<u>(\$ 28,669)</u>
薪資預期增加率	
增加 0.25%	<u>(\$ 28,642)</u>
減少 0.25%	<u>\$ 26,792</u>

由於精算假設可能彼此相關，僅單一假設變動之可能性不大，故上述敏感度分析可能無法反映確定福利義務現值實際變動情形。

	<u>104年12月31日</u>	<u>103年12月31日</u>
預期1年內提撥金額	<u>\$ -</u>	<u>\$ -</u>
確定福利義務平均到期期間	13.7年	14.3年

二二、權益

(一) 股本

	<u>104年12月31日</u>	<u>103年12月31日</u>
額定股數（仟股）	<u>130,000</u>	<u>130,000</u>
額定股本	<u>\$ 1,300,000</u>	<u>\$ 1,300,000</u>
已發行且已收足股款之股數 （仟股）	<u>40,169</u>	<u>37,541</u>
已發行股本	<u>\$ 401,683</u>	<u>\$ 375,405</u>

已發行之普通股每股面額為 10 元，每股享有一表決權及收取股利之獲利。

本公司 104 年 6 月 15 日經股東會決議，以股東紅利 26,278 仟元轉增資，計發行普通股 2,628 仟股，增資後實收股本為 401,683 仟元。上述盈餘轉增資案業經金融監督管理委員會證券期貨局於 104 年 7 月 24 日中核准申報生效，並經董事會決議，以 104 年 8 月 11 日為增資基準日。

(二) 資本公積

	<u>104年12月31日</u>	<u>103年12月31日</u>
<u>得用以彌補虧損、發放現金或撥充股本</u> (註)		
股票發行溢價	\$ 48,305	\$ 48,305
實際取得子公司股權價格與帳面價值差額	<u>4,079</u>	<u>-</u>
	<u>\$ 52,384</u>	<u>\$ 48,305</u>

註：此類資本公積得用以彌補虧損，亦得於公司無虧損時，用以發放現金或撥充股本，惟撥充股本時每年以實收股本之一定比率為限。

(三) 保留盈餘及股利政策

本公司年度總決算如有盈餘，除依法繳納稅捐及彌補歷年虧損外，應先提撥 10% 為法定盈餘公積，並視需要提列特別盈餘公積，如尚有盈餘時，再分派如下：

1. 董監事酬勞 2%~5%。
2. 員工紅利 8%~12%，員工股票紅利之分配對象得包含從屬公司之員工。
3. 餘併同以前年度累積未分配盈餘提撥 30%~100% 作為股東股利，由董事會擬具盈餘分配議案提請股東會決議分配之。

為因應經濟景氣變動，並健全公司財務結構，本公司未來股利發放政策訂定如下：

1. 茲因本公司正處於企業成長階段，股利政策主要係考量公司未來之各項投資資金需求，財務結構及盈餘等情形，每年由董事會依據當年度盈餘擬定分派案，經股東會決議後授權董事會處理。
2. 為考量投資資金需求及對每股盈餘之稀釋程度，適度採股票股利或現金股利方式發放，惟每年發放現金股利不得低於當年度發放之股票股利及現金股利合計數 10%。

依 104 年 5 月公司法之修正，股息及紅利之分派限於股東，員工非屬盈餘分派之對象。配合上述法規，本公司已於 104 年 12 月 3

日董事會擬議之修正公司章程，尚待於 105 年 6 月 14 日召開之股東常會決議。員工及董監事酬勞估列基礎及實際配發情形，參閱附註二四之 6.員工福利費用。

本公司依金管證發字第 1010012865 號函、金管證發字第 1010047490 號函及「採用國際財務報導準則 (IFRSs) 後，提列特別盈餘公積之適用疑義問答」規定提列及迴轉特別盈餘公積。

法定盈餘公積應提撥至其餘額達公司實收股本總額時為止。法定盈餘公積得用以彌補虧損。公司無虧損時，法定盈餘公積超過實收股本總額 25% 之部分除得撥充股本外，尚得以現金分配。

分配未分配盈餘時，除屬非中華民國境內居住者之股東外，其餘股東可獲配按股利分配日之稅額扣抵比率計算之股東可扣抵稅額。

本公司分別於 104 年 6 月 15 日及 103 年 6 月 11 日舉行股東常會，分別決議通過 103 及 102 年度盈餘分配案如下：

	盈 餘 分 配 案		每 股 股 利 (元)	
	103年度	102年度	103年度	102年度
法定盈餘公積	\$ 4,739	\$ 571	\$ -	\$ -
特別盈餘公積	(8,897)	8,897	-	-
現金股利	3,754	-	0.1	-
股票股利	26,278	-	0.7	-

有關 104 年度之虧損彌補案尚待預計於 105 年 6 月 14 日召開之股東常會決議。

(四) 其他權益項目

國外營運機構財務報表換算之兌換差額

	104年度	103年度
年初餘額	\$ 6,181	(\$ 8,897)
換算國外營運機構財務報表 所產生之兌換差額	19,266	14,782
處分國外營運機構之損益重 分類至損益	(2,517)	296
年底餘額	<u>\$ 22,930</u>	<u>\$ 6,181</u>

(五) 非控制權益

	104年度	103年度
年初餘額	\$ 25,742	\$ 29,288
歸屬於非控制權益之份額		
本年度淨損	(4,629)	(4,563)
國外營運機構財務報表 換算之兌換差額	(1,322)	1,017
收購 Interchan 子公司非控制 權益 (附註二八)	(19,791)	-
年底餘額	<u>\$ -</u>	<u>\$ 25,742</u>

二三、收 入

	104年度	103年度
商品銷售收入	\$ 1,503,261	\$ 2,306,867
勞務收入	<u>17,878</u>	<u>104,855</u>
	<u>\$ 1,521,139</u>	<u>\$ 2,411,722</u>

二四、繼續營業單位淨(損)利及其他綜合損益

(一) 繼續營業單位淨(損)利歸屬於：

	104年度	103年度
本公司業主	(\$ 17,716)	\$ 56,144
非控制權益	(7,677)	(4,563)
	<u>(\$ 25,393)</u>	<u>\$ 51,581</u>

1. 其他收入

	104年度	103年度
利息收入		
銀行存款	<u>\$ 405</u>	<u>\$ 226</u>

2. 其他利益及損失

	104年度	103年度
處分固定資產損失	(\$ 3,860)	(\$ 7,561)
淨外幣兌換損失	(18,790)	(30,499)
透過損益按公允價值衡 量之金融負債評價利 益	23,915	25,711

(接次頁)

(承前頁)

	104年度	103年度
以成本衡量之金融資產		
減損損失	(\$ 9,045)	(\$ 1,819)
其他利益	21,507	15,238
其他損失	(290)	(1,605)
	<u>\$ 13,437</u>	<u>(\$ 535)</u>
3. 財務成本		
	104年度	103年度
銀行借款利息	<u>\$ 2,604</u>	<u>\$ 1,732</u>
4. 金融資產減損損失		
	104年度	103年度
應收帳款	<u>\$ 5,210</u>	<u>\$ 287</u>
以成本衡量之金融資產	<u>\$ 9,045</u>	<u>\$ 1,819</u>
5. 折舊及攤銷		
	104年度	103年度
不動產、廠房及設備	\$ 10,763	\$ 9,853
無形資產	8	275
其他流動資產	<u>1,199</u>	<u>2,921</u>
	<u>\$ 11,970</u>	<u>\$ 13,049</u>
折舊費用依功能別彙總		
營業費用	<u>\$ 10,763</u>	<u>\$ 9,853</u>
攤銷費用依功能別彙總		
營業費用	<u>\$ 1,207</u>	<u>\$ 3,196</u>
6. 員工福利費用 (利益)		
	104年度	103年度
退職後福利 (附註二一)		
確定提撥計畫	\$ 6,535	\$ 8,611
確定福利計畫	(158)	(290)
	<u>\$ 6,377</u>	<u>\$ 8,321</u>

(接次頁)

(承前頁)

	<u>104年度</u>	<u>103年度</u>
離職福利	\$ 1,475	\$ 521
其他員工福利	<u>254,637</u>	<u>319,561</u>
員工福利費用合計	<u>\$256,112</u>	<u>\$320,082</u>
依功能別彙總		
營業費用	<u>\$262,489</u>	<u>\$328,403</u>

依現行章程規定，本公司係以當年度稅後可分配盈餘分別以 8% 至 12% 分派員工紅利及 2% 至 5% 分派董監事酬勞，103 年度係分別按 11% 及 3% 估列員工紅利 4,691 仟元及董監事酬勞 1,280 仟元。依 104 年 5 月修正後公司法及 104 年 12 月經董事會擬議之修正章程，本公司係以當年度扣除分派員工及董監酬勞前之稅前利益分別以不低於 5% 及不高於 5% 提撥員工酬勞及董監事酬勞。104 年度因虧損，故不擬估列員工酬勞及董監事酬勞，尚待預計於 105 年 6 月 14 日召開之股東常會決議。

年度合併財務報告通過發布日前經董事會決議之發放金額有重大變動時，該變動調整原提列年度費用，年度合併財務報告通過發布日後若金額仍有變動，則依會計估計變動處理，於次一年度調整入帳。

本公司於 104 年 6 月 15 日及 103 年 6 月 11 日舉行股東常會，分別決議通過 103 及 102 年度員工紅利及董監事酬勞如下：

	<u>103年度</u>		<u>102年度</u>	
	<u>現金紅利</u>	<u>股票紅利</u>	<u>現金紅利</u>	<u>股票紅利</u>
員工紅利	\$ 4,691	\$ -	\$ -	\$ -
董監事酬勞	1,280	-	-	-

104 年 6 月 15 日及 103 年 6 月 11 日股東常會決議配發之員工紅利及董監事酬勞與 103 及 102 年度合併財務報告認列之員工分紅及董監事酬勞金額並無差異。

有關本公司 105 年董事會決議之員工酬勞及董監事酬勞資訊，及 104 與 103 年股東會決議之員工紅利及董監事酬勞資訊，請至台灣證券交易所「公開資訊觀測站」查詢。

7. 外幣兌換損益

	104年度	103年度
外幣兌換利益總額	\$ 73,938	\$ 55,878
外幣兌換損失總額	(92,728)	(86,377)
淨 損	(<u>\$ 18,790</u>)	(<u>\$ 30,499</u>)

8. 非金融資產減損損失（迴升利益）

	104年度	103年度
存貨（包含於營業成本）	(<u>\$ 1,703</u>)	<u>\$ 6,151</u>

(二) 其他綜合損益項目之重分類調整：

	104年度	103年度
處分採用權益法之子公司之 重分類調整	(<u>\$ 2,517</u>)	<u>\$ 296</u>

二五、繼續營業單位所得稅

(一) 認列於損益之所得稅費用（利益）主要組成項目：

	104年度	103年度
當期所得稅		
本年度產生者	\$ 12,271	\$ 15,315
以前年度之調整	(3,475)	19
遞延所得稅		
本年度產生者	<u>310</u>	<u>12,776</u>
認列於損益之所得稅費用	<u>\$ 9,106</u>	<u>\$ 28,110</u>

會計所得與當期所得稅費用之調節如下：

	104年度	103年度
繼續營業單位稅前淨（損）利	(<u>\$ 6,177</u>)	<u>\$ 79,691</u>
稅前淨（損）利按法定稅率計 算之所得稅費用	(644)	\$ 20,235
稅上不可減除之費損	-	2,481
核定減少之虧損扣抵	(5,539)	(855)

(接次頁)

(承前頁)

	104年度	103年度
使用之投資抵減	\$ -	(\$ 1,348)
未分配盈餘加徵	103	-
以前年度之當期所得稅費用		
於本年度之調整	(3,475)	19
國外所得稅費用	11,631	-
虧損扣抵	29,905	5,670
未認列之虧損扣抵／可減除		
暫時性差異	(22,875)	1,908
認列於損益之所得稅費用	<u>\$ 9,106</u>	<u>\$ 28,110</u>

合併公司適用中華民國所得稅法之個體所適用之稅率為 17%；中國地區子公司所適用之稅率為 25%；其他轄區所產生之稅額係依各相關轄區適用之稅率計算。

由於 105 年度股東會盈餘分配情形尚具不確定性，故 104 年度未分配盈餘加徵 10% 所得稅之潛在所得稅後果尚無法可靠決定。

(二) 認列於其他綜合損益之所得稅

	104年度	103年度
<u>遞延所得稅</u>		
本年度產生者		
— 確定福利計劃再衡量數	<u>\$ 698</u>	<u>\$ 781</u>
認列於其他綜合損益之所得稅	<u>\$ 698</u>	<u>\$ 781</u>

(三) 本期所得稅資產與負債

	104年12月31日	103年12月31日
本期所得稅資產		
應收退稅款	<u>\$ 136</u>	<u>\$ 20,389</u>
本期所得稅負債		
應付所得稅	<u>\$ 1,297</u>	<u>\$ 5,957</u>

(四) 遞延所得稅資產與負債

遞延所得稅資產及負債之變動如下：

104 年度

	<u>年初餘額</u>	<u>認列於損益</u>	<u>認列於其他 綜合損益</u>	<u>年底餘額</u>
<u>遞延所得稅資產</u>				
備抵呆帳	\$ 8,426	\$ 654	\$ -	\$ 9,080
存貨跌價損失	7,285	(3,471)	-	3,814
未實現負債準備	427	-	-	427
關聯企業	23,127	(23,127)	-	-
未實現順流交易利益	2,870	1,645	-	4,515
透過損益按公允價值 衡量之金融商品評 價利益	-	928	-	928
未實現兌換損益	1,217	(1,217)	-	-
	<u>43,352</u>	<u>(24,588)</u>	<u>-</u>	<u>18,764</u>
虧損扣抵	<u>43,197</u>	<u>24,366</u>	<u>-</u>	<u>67,563</u>
	<u>\$ 86,549</u>	<u>(\$ 222)</u>	<u>\$ -</u>	<u>\$ 86,327</u>
<u>遞延所得稅負債</u>				
確定福利退休計畫	\$ 1,756	\$ 27	(\$ 698)	\$ 1,085
未實現兌換損益	-	377	-	377
透過損益按公允價值 衡量之金融商品評 價損失	316	(316)	-	-
	<u>\$ 2,072</u>	<u>\$ 88</u>	<u>(\$ 698)</u>	<u>\$ 1,462</u>

103 年度

	<u>年初餘額</u>	<u>認列於損益</u>	<u>認列於其他 綜合損益</u>	<u>年底餘額</u>
<u>遞延所得稅資產</u>				
備抵呆帳	\$ 7,719	\$ 707	\$ -	\$ 8,426
存貨跌價損失	10,662	(3,377)	-	7,285
未實現負債準備	716	(289)	-	427
關聯企業	23,127	-	-	23,127
未實現順流交易利益	6,219	(3,349)	-	2,870

(接次頁)

(承前頁)

	年初餘額	認列於損益	認列於其他 綜合損益	年底餘額
透過損益按公允價值 衡量之金融商品評 價損失	\$ 2,950	(\$ 2,950)	\$ -	\$ -
未實現兌換損益	-	1,217	-	1,217
其他	125	(125)	-	-
	<u>51,518</u>	<u>(8,166)</u>	<u>-</u>	<u>43,352</u>
虧損扣抵	<u>48,867</u>	<u>(5,670)</u>	<u>-</u>	<u>43,197</u>
	<u>\$100,385</u>	<u>(\$ 13,836)</u>	<u>\$ -</u>	<u>\$ 86,549</u>
<u>遞延所得稅負債</u>				
確定福利退休計畫	\$ 2,488	\$ 49	(\$ 781)	\$ 1,756
未實現兌換損益	1,425	(1,425)	-	-
透過損益按公允價值 衡量之金融商品評 價損失	-	316	-	316
	<u>\$ 3,913</u>	<u>(\$ 1,060)</u>	<u>(\$ 781)</u>	<u>\$ 2,072</u>

(五) 未認列為遞延所得稅資產之項目

	104年12月31日	103年12月31日
虧損扣抵		
104年度到期	\$ 786	\$ 9,666
105年度到期	13,653	15,451
106年度到期	3,595	4,068
107年度到期	1,233	6,579
109年度到期	23,093	23,093
113年度到期	1,248	1,248
	<u>\$ 43,608</u>	<u>\$ 60,105</u>
可減除暫時性差異－關聯企業	<u>\$ 12,745</u>	<u>\$ 13,041</u>

(六) 未使用之虧損扣抵相關資訊

截至 104 年 12 月 31 日止，虧損扣抵相關資訊如下：

尚未扣抵餘額	最後扣抵年度
\$ 786	104
13,653	105
3,595	106
1,233	107
50,814	109
187,340	110
1,248	113
<u>182,370</u>	114
<u>\$441,039</u>	

(七) 兩稅合一相關資訊

	104年12月31日	103年12月31日
未分配盈餘		
87 年度以後未分配盈餘	<u>\$ 52,924</u>	<u>\$ 93,785</u>
股東可扣抵稅額帳戶餘額	<u>\$ 37,700</u>	<u>\$ 45,561</u>

104 及 103 年度盈餘分配適用之稅額扣抵比率分別為 33.87%(預計) 及 27.65%。

(八) 所得稅核定情形

截至 104 年 12 月 31 日，列入合併公司之所得稅申報核定情形如下：

	所得稅申報 核定年度
本公司	102年
CUSA	103年
CTBV	102年
CCE	103年
Iberia	104年
Interchan	101年
捌零捌陸	103年

二六、每股盈餘

	單位：每股元	
	104年度	103年度
基本每股盈餘		
來自繼續營業單位	(\$ 0.52)	\$ 1.40
來自停業單位	<u>0.23</u>	(<u>0.22</u>)
基本每股盈餘合計	<u>(\$ 0.29)</u>	<u>\$ 1.18</u>
稀釋每股盈餘		
來自繼續營業單位	\$ -	\$ 1.38
來自停業單位	<u>-</u>	(<u>0.21</u>)
稀釋每股盈餘合計	<u>\$ -</u>	<u>\$ 1.17</u>

計算每股盈餘時，無償配股之影響業已追溯調整，該無償配股基準日訂於104年8月11日。因追溯調整，103年度基本及稀釋每股盈餘變動如下：

	單位：每股元	
	追溯調整前	追溯調整後
基本每股盈餘	<u>\$ 1.26</u>	<u>\$ 1.18</u>
稀釋每股盈餘	<u>\$ 1.25</u>	<u>\$ 1.17</u>

用以計算繼續營業單位每股盈餘（虧損）之盈餘（虧損）及普通股加權平均股數如下：

本期淨利（損）

	104年度	103年度
歸屬於本公司業主之淨（損）利	(\$ 11,582)	\$ 47,385
減：用以計算停業單位基本每股盈餘之停業單位利益（損失）	<u>9,182</u>	(<u>8,759</u>)
用以計算繼續營業單位基本每股盈餘之淨利（損）	<u>(\$ 20,764)</u>	<u>\$ 56,144</u>

股 數

	單位：仟股	
	104年度	103年度
用以計算基本每股盈餘之普通股加權平均股數	40,168	40,168
具稀釋作用潛在普通股之影響：		
員工酬勞或員工分紅	<u>-</u>	<u>375</u>
用以計算稀釋每股盈餘之普通股加權平均股數	<u>40,168</u>	<u>40,543</u>

若合併公司得選擇以股票或現金發放員工酬勞或員工分紅，則計算稀釋每股盈餘時，假設員工酬勞或員工分紅將採發放股票方式，並於該潛在普通股具有稀釋作用時計入加權平均流通在外股數，以計算稀釋每股盈餘。於次年度決議員工酬勞或員工分紅發放股數前計算稀釋每股盈餘時，亦繼續考量該等潛在普通股之稀釋作用。

二七、處分投資子(孫)公司

合併公司分別於 104 年度完成簽訂出售 CBVI(含康傳)、Interchan Thailand 之協議及清算 CHBV(含 UK)之程序，及 103 年清算 Beyond (含康全昆山)公司之協議。

(一) 於喪失控制之資產及負債之分析：

104 年度

	出售 CBVI (含康傳)	清算 CHBV (含 UK)	出售 Interchan Thailand
流動資產			
現金及約當現金	\$ 2	\$ 390	\$ 2,998
應收帳款	-	-	3,658
其他	-	-	6,402
流動負債			
應付款項	-	-	(850)
非流動負債			
其他	(4,251)	-	(943)
處分之淨資產	<u>(\$ 4,249)</u>	<u>\$ 390</u>	<u>\$ 11,265</u>

103 年度

	清算 Beyond (含康全昆山)
流動資產	
現金及約當現金	\$ 16,739
處分之淨資產	<u>\$ 16,739</u>

(二) 處分子(孫)公司之利益

104 年度

	出售 CBVI (含康傳)	出售 Interchan Thailand
收取之對價	\$ -	\$ 16,375
處分之淨資產	(4,249)	11,265
國外營運機構財務報表換算 之兌換差額	621	2,126
處分利益	<u>\$ 3,628</u>	<u>\$ 2,984</u>

本公司 104 年 12 月完成清算 CHBV 之清算程序，其帳面金額為 (3,505) 仟元，取回現金 390 仟元，故認列 3,115 仟元處分利益。

本公司 103 年 11 月完成清算 Beyond 之清算程序，其投資額 16,890 仟元僅取回現金 16,739 仟元，故認列 151 仟元處分損失。

(三) 處分子(孫)公司之淨現金流(出)入

104 年度

	出售 CBVI (含康傳)	出售 Interchan Thailand
以現金及約當現金收取之對價	\$ -	\$ 16,375
減：處分之現金及約當現金餘額	2	2,998
	<u>(\$ 2)</u>	<u>\$ 13,377</u>

二八、與非控制權益之權益交易

合併公司於 104 年 12 月買回 Interchan 24.62% 之持股，致持股比例由 75.38% 上升為 100%。

由於上述交易並未改變合併公司對該子公司之控制，合併公司係視為權益交易處理。

給付之現金對價	<u>Interchan</u> \$ 15,712
子公司淨資產帳面金額按相對權益 變動計算應轉出非控制權益之金 額	(<u>19,791</u>)
權益交易差額	<u>(\$ 4,079)</u>
<u>權益交易差額調整科目</u>	
資本公積－實際取得子公司股權價 格與帳面價值差額	<u>\$ 4,079</u>

二九、營業租賃協議

截至 104 年及 103 年 12 月 31 日止，合併公司因營業租賃合約所支付之存出保證金均為 2,520 仟元。

不可取消營業租賃之未來最低租賃給付總額如下：

	104年12月31日	103年12月31日
1 年 內	\$ 14,917	\$ 17,216
超過 1 年但不超過 5 年	<u>18,088</u>	<u>27,877</u>
	<u>\$ 33,005</u>	<u>\$ 45,093</u>

三十、資本風險管理

合併公司進行資本管理以確保集團內各企業能夠於繼續經營之前提下，藉由將債務及權益餘額最適化，以使股東報酬極大化。合併公司主要管理階層每年重新檢視集團資本結構，其檢視內容包括考量各類資本之成本及相關風險。合併公司依據主要管理階層之建議，將藉由支付股利、發行新股及發行新債或償付舊債等方式平衡其整體資本結構。

三一、金融工具

(一) 公允價值資訊－非按公允價值衡量之金融工具

除以成本衡量之金融資產外，合併公司管理階層認為非按公允價值衡量之金融資產及金融負債之帳面金額趨近其公允價值。

(二) 公允價值資訊－按公允價值衡量之金融工具

1. 公允價值層級

104 年 12 月 31 日

	第 1 等級	第 2 等級	第 3 等級	合 計
<u>備供出售之金融資產</u>				
國內上市(櫃)有價證券 －權益投資	<u>\$ 55,535</u>	<u>\$ -</u>	<u>\$ -</u>	<u>\$ 55,535</u>
<u>透過損益按公允價值衡 量之金融負債</u>				
其他衍生工具	<u>\$ -</u>	<u>\$ 5,461</u>	<u>\$ -</u>	<u>\$ 5,461</u>

103 年 12 月 31 日

	第 1 等級	第 2 等級	第 3 等級	合 計
<u>透過損益按公允價值衡</u>				
<u>量之金融資產</u>				
其他衍生工具	\$ -	\$ 3,733	\$ -	\$ 3,733
<u>以成本衡量之金融資產</u>				
國內未上市(櫃)有價證				
券				
一權益投資	\$ -	\$ -	\$ 9,045	\$ 9,045
<u>透過損益按公允價值衡</u>				
<u>量之金融負債</u>				
其他衍生工具	\$ -	\$ 1,873	\$ -	\$ 1,873

104 及 103 年度無第 1 等級與第 2 等級公允價值衡量間移轉之情形。

2. 第 2 等級公允價值衡量之評價技術及輸入值

金 融 工 具 類 別	評 價 技 術 及 輸 入 值
衍生工具—遠期外匯合約	現金流量折現法：按期末之可觀察遠期匯率及合約所訂匯率估計未來現金流量，並以可反映各交易對方信用風險之折現率分別折現。

3. 第 3 等級公允價值衡量之評價技術及輸入值

國內未上市(櫃)權益投資係採財務報表淨值評估。

(三) 金融工具之種類

	104年12月31日	103年12月31日
<u>金融資產</u>		
<u>透過損益按公允價值衡量</u>		
指定為透過損益按公允		
價值衡量	\$ -	\$ 3,733
備供出售之金融資產	55,535	-
放款及應收款(註1)	510,623	659,380
以成本衡量之金融資產	-	9,045
<u>金融負債</u>		
<u>透過損益按公允價值衡量</u>		
指定為透過損益按公允		
價值衡量	5,461	1,873
指定為避險會計關係之衍生		
工具		
以攤銷後成本衡量(註2)	271,227	480,970

註 1：餘額係包含現金、無活絡市場之債務工具投資、應收帳款、其他應收款、其他金融資產及存出保證金等以攤銷後成本衡量之放款及應收款。

註 2：餘額係包含借款、應付票據、應付帳款及其他應付款等以攤銷後成本衡量之金融負債。

(四) 財務風險管理目的與政策

合併公司主要金融工具包括權益及債務工具投資、應收帳款、應付帳款、借款。合併公司之財務管理部門係為各業務單位提供服務，統籌協調進入國內與國際金融市場操作，藉由依照風險程度與廣度分析暴險之內部風險報告監督及管理合併公司營運有關之財務風險。該等風險包括市場風險（包含匯率風險、利率風險）、信用風險及流動性風險。

1. 市場風險

合併公司之營運活動使合併公司承擔之主要財務風險為外幣匯率變動風險（參閱下述(1)）以及利率變動風險（參閱下述(2)）。

合併公司有關金融工具市場風險之暴險及其對該等暴險之管理與衡量方式並無改變。

(1) 匯率風險

本公司之數個子公司從事外幣計價之銷貨與進貨交易，因而使合併公司產生匯率變動暴險。

合併公司於資產負債表日之非功能性貨幣計價之貨幣性資產與貨幣性負債帳面金額如下：

	104年12月31日	103年12月31日
<u>資 產</u>		
美 金	\$310,962	\$198,324
歐 元	242,318	429,532
<u>負 債</u>		
美 金	213,114	422,669
歐 元	45,862	146,058

合併公司於資產負債表日非功能性貨幣計價之貨幣性資產與貨幣性負債帳面金額（包含合併財務報表中已沖銷之非功能性貨幣計價之貨幣性項目）以及具匯率風險暴險之衍生工具帳面金額，參閱附註三五。

敏感度分析

合併公司主要受到歐元貨幣及美金貨幣匯率波動之影響。

下表詳細說明當新台幣及克朗（功能性貨幣）對各攸關外幣之匯率增加及減少 1% 時，合併公司之敏感度分析。1% 係為集團內部向主要管理階層報告匯率風險時所使用之敏感度比率，亦代表管理階層對外幣匯率之合理可能變動範圍之評估。敏感度分析僅包括流通在外之外幣貨幣性項目及指定為現金流量避險之遠期外匯合約，並將其期末之換算以匯率變動 1% 予以調整。下表係表示當新台幣相對於各相關貨幣升值 1% 時，將使稅前淨利增加／減少之金額；當新台幣相對於各相關外幣貶值 1% 時，其對增加／減少稅前淨利之影響將為同金額之負數。

	歐 元 貨 幣 之 影 響		美 金 貨 幣 之 影 響	
	104年度	103年度	104年度	103年度
損 益	(\$1,965) (i)	(\$2,835) (i)	(\$ 978) (ii)	\$2,243 (ii)

(i) 主要源自於合併公司於資產負債表日尚流通在外且未進行現金流量避險之歐元貨幣計價之應收、應付款項。

(ii) 主要源自於合併公司於資產負債表日尚流通在外且未進行現金流量避險之美金貨幣計價之應付款項。

合併公司於 104 及 103 年度兩期對匯率敏感度，尚無重大差異。

(2) 利率風險

因合併公司內之個體同時以固定及浮動利率借入資金，因而產生利率暴險。合併公司藉由維持一適當之固定及浮動利率組合，以及使用利率交換合約與遠期利率合約

來管理利率風險。合併公司定期評估避險活動，使其與利率觀點及既定之風險偏好一致，以確保採用最符合成本效益之避險策略。

合併公司於資產負債表日受利率暴險之金融資產及金融負債帳面金額如下：

	104年12月31日	103年12月31日
具公允價值風險		
— 金融資產	\$ 9,289	\$ 9,886
— 金融負債	30,000	-
具現金流量利率風險		
— 金融資產	330,435	282,238

敏感度分析

下列敏感度分析係依非衍生工具於資產負債表日之利率暴險而決定。對於浮動利率負債，其分析方式係假設資產負債表日流通在外之負債金額於整年度皆流通在外。公司內部向主要管理階層報告利率時所使用之變動率為利率增加或減少 1%，此亦代表管理階層對利率之合理可能變動範圍之評估。

若利率增加／減少 1%，在所有其他變數維持不變之情況下，合併公司 104 及 103 年度之稅前淨利將增加／減少 3,304 仟元及 2,822 仟元。

合併公司於 104 年及 103 年度兩期對利率敏感度，尚無重大差異。

(3) 其他價格風險

合併公司因上市櫃權益證券投資而產生權益價格暴險。本公司指派特定人員監督及評估價格風險。

敏感度分析

下列敏感度分析係依資產負債表日之權益價格暴險進行。

若權益價格上漲／下跌 1%，104 年度稅前其他綜合損益將因備供出售金融資產公允價值之變動而增加／減少 555 仟元。

合併公司於本年度對價格風險之敏感度增加，主因備供出售金融資產公允價值增加所致。

2. 信用風險

信用風險係指交易對方拖欠合約義務而造成集團財務損失之風險。截至資產負債表日，合併公司可能因交易對方未履行義務及合併公司提供財務保證造成財務損失之最大信用風險暴露主要係來自於：

- (1) 合併資產負債表所認列之金融資產帳面金額。
- (2) 合併公司提供財務保證所產生之或有負債金額。

合併公司採行之政策係僅與信譽卓著之對象進行交易，並於必要情形下取得足額之擔保或以讓售應收帳款方式以減輕因拖欠所產生財務損失之風險。

為減輕信用風險，合併公司管理階層指派專責團隊負責授信額度之決定、授信核准及其他監控程序以確保逾期應收款項之回收已採取適當行動。此外，合併公司於資產負債表日會逐一複核應收款項之可回收金額以確保無法回收之應收款項已提列適當減損損失。據此，本公司管理階層認為合併公司之信用風險已顯著減少。

合併公司地理區域別之信用風險主要係集中於歐美地區，截至 104 年及 103 年 12 月 31 日止，約分別佔總應收帳款之 87.76% 及 87.62%。

3. 流動性風險

合併公司係透過管理及維持足夠部位之現金及約當現金以支應集團營運並減輕現金流量波動之影響。合併公司管理階層監督銀行融資額度使用狀況並確保借款合同條款之遵循。

銀行借款對合併公司而言係為一項重要流動性來源。截至104年及103年12月31日止，合併公司未動用之融資額度，參閱下列(3)融資額度之說明。

(1) 非衍生性金融負債之流動性及利率風險表

非衍生金融負債剩餘合約到期分析係依合併公司最早可能被要求還款之日期，按金融負債未折現現金流量（包含本金及估計利息）編製。因此，合併公司可被要求立即還款之銀行借款，係列於下表最早之期間內，不考慮銀行立即執行該權利之機率；其他非衍生金融負債到期分析係依照約定之還款日編製。

以浮動利率支付之利息現金流量，其未折現之利息金額係依據資產負債表殖利率曲線推導而得。

104年12月31日

	要求即付或 短於1個月	1~3個月	3個月~1年	1~5年	5年以上
<u>非衍生金融負債</u>					
短期借款	\$ 30,000	\$ -	\$ -	\$ -	\$ -
應付票據及帳款	60,170	109,826	14,673	769	-
其他應付款	10,587	4,115	28,977	12,110	-
	<u>\$ 100,757</u>	<u>\$ 113,941</u>	<u>\$ 43,650</u>	<u>\$ 12,879</u>	<u>\$ -</u>

103年12月31日

	要求即付或 短於1個月	1~3個月	3個月~1年	1~5年	5年以上
<u>非衍生金融負債</u>					
應付票據及帳款	\$ 112,278	\$ 254,376	\$ 29,449	\$ 1,633	\$ -
其他應付款	11,274	12,500	31,925	27,535	-
	<u>\$ 123,552</u>	<u>\$ 266,876</u>	<u>\$ 61,374</u>	<u>\$ 29,168</u>	<u>\$ -</u>

合併公司可被要求立即還款之銀行借款，係包含於上述到期分析表中短於一個月之期間內，截至104年12月31日止，該等銀行借款未折現本金餘額為30,000仟元。在考量合併公司之財務狀況後，管理階層認為銀行不太可能行使權利要求合併公司立即清償。管理階層相信該等銀行借款將於報導期間結束一個月內依照借款協議中規定之清償時程表償還，屆時該等本金及利息現金流出金額總計為30,068仟元。

(2) 衍生金融負債之流動性及利率風險表

針對衍生金融工具所作之流動性分析，就採淨額交割之衍生工具而言，係以未折現之合約淨現金流入及流出為基礎編製；就採總額交割之衍生工具而言，係以未折現之總現金流入及流出為基礎編製。當應付或應收金額不固定時，揭露之金額係依資產負債表日殖利率曲線所推估之預計利率決定。

104 年 12 月 31 日

	要求即付或 短於 1 個月	1~3 個月	3個月~1年	1~5年	5年以上
總額交割					
換匯選擇權					
一流 入	\$ -	\$ -	\$ 3,742	\$ 7,189	\$ -
一流 出	-	-	(3,588)	(7,176)	-
	<u>\$ -</u>	<u>\$ -</u>	<u>\$ 154</u>	<u>\$ 13</u>	<u>\$ -</u>
遠期外匯合約					
一流 入	\$ -	\$ -	\$ 53,702	\$ -	\$ -
一流 出	-	-	(53,820)	-	-
	<u>\$ -</u>	<u>\$ -</u>	<u>(\$ 118)</u>	<u>\$ -</u>	<u>\$ -</u>

103 年 12 月 31 日

	要求即付或 短於 1 個月	1~3 個月	3個月~1年	1~5年	5年以上
總額交割					
換匯選擇權					
一流 入	\$ -	\$ -	\$ 33,233	\$ -	\$ -
一流 出	-	-	(30,776)	-	-
	<u>\$ -</u>	<u>\$ -</u>	<u>\$ 2,457</u>	<u>\$ -</u>	<u>\$ -</u>
遠期外匯合約					
一流 入	\$ -	\$ -	\$ 81,562	\$ -	\$ -
一流 出	-	-	(76,940)	-	-
	<u>\$ -</u>	<u>\$ -</u>	<u>\$ 4,622</u>	<u>\$ -</u>	<u>\$ -</u>

(3) 融資額度

截至 104 年及 103 年 12 月 31 日，合併公司未動用之融資額度分別為 798,460 仟元及 722,133 仟元，以及未動用之應收帳款融資額度分別為 430,560 仟元及 388,353 仟元。

(五) 金融資產移轉資訊

本公司讓售應收帳款之相關資訊如下：

交易對象	本期讓售金額	本期讓售本期已收現金額	截至期末已預支金額	已預支金額 年利率(%)	額	度
<u>104年度</u>						
台新銀行	\$ 356,389	\$ 356,389	\$ -	1.86	\$ 430,560	
<u>103年度</u>						
台新銀行	1,123,097	928,764	73,287	1.86	461,640	

上述額度係循環使用。

依讓售合約之規定，因商業糾紛（如銷貨退回或折讓等）而產生之損失由本公司承擔，因信用風險而產生之損失則由該等銀行承擔。相關因應收帳款讓售所提供之擔保，請參閱附註三四。

三二、關係人交易

本公司之母公司為訊舟公司，於 104 及 103 年底持有本公司普通股分別為 46.95% 及 46.94%。

本公司及子公司（係本公司之關係人）間之交易、帳戶餘額、收益及費損於合併時全數予以銷除，故未揭露於本附註。除已於其他附註揭露外，合併公司與關係人間之交易如下。

(一) 進 貨

關 係 人 類 別	104年度	103年度
母 公 司	<u>\$ 823,513</u>	<u>\$ 1,614,895</u>

上述進貨及付款等交易條件與一般客戶比較無重大差異。

(二) 應付關係人款項

帳 列 項 目	關 係 人 類 別	104年度	103年度
應付帳款	母 公 司	<u>\$ 163,883</u>	<u>\$ 339,257</u>
其他應付款	母 公 司	<u>\$ 276</u>	<u>\$ 1,080</u>

流通在外之應付關係人款項餘額係未提供擔保。

(三) 背書保證

本公司提供背書保證予子公司之資訊，請參閱附表一。

(四) 對主要管理階層之獎酬

104 及 103 年度對董事及其他主要管理階層之薪酬總額如下：

	104年度	103年度
短期員工福利	<u>\$ 17,299</u>	<u>\$ 14,492</u>

董事及其他主要管理階層之薪酬係依照個人績效及市場趨勢決定。

三三、質抵押之資產

合併公司下列資產業經提供為向銀行借款之擔保品及向法院申請假扣押之擔保品等：

	104年12月31日	103年12月31日
質押定存單（帳列無活絡市場之債務工具投資）	\$ 5,289	\$ 9,886
備償戶（帳列其他金融資產）	<u>16,418</u>	<u>15,391</u>
	<u>\$ 21,707</u>	<u>\$ 25,277</u>

三四、重大或有負債及未認列之合約承諾

除其他附註外，本公司於 104 年 12 月 31 日止之重大承諾及或有事項如下：

- (一) 截至 104 年 12 月 31 日止，本公司開立本票金額 80,000 仟元作為向原料商採購商品額度保證。
- (二) 本公司對台新銀行之應收帳款讓售額度提供本票擔保，金額分別為新台幣 30,000 仟元、歐元 12,000 仟元及美金 8,000 仟元。
- (三) 永豐國際商業銀行為本公司保稅倉庫進口關稅保證提供財政部台北關稅局之保稅倉庫保證金，截至 104 年 12 月 31 日止計 2,000 仟元。本公司提供定存新台幣 4,140 仟元予金融機構，作為前述之擔保。

三五、外幣金融資產及負債之匯率資訊

以下資訊係按合併公司各個體功能性貨幣以外之外幣彙總表達，所揭露之匯率係指該等外幣換算至功能性貨幣之匯率。具重大影響之外幣金融資產及負債資訊如下：

104 年 12 月 31 日

金 融 資 產	外	幣 匯	率	帳 面 金 額
<u>貨幣性項目</u>				
美 元	\$	8,439	32.83 (美元：新台幣)	\$ 277,022
美 元		1,034	24.84 (美元：克朗)	33,940
歐 元		4,755	35.88 (歐元：新台幣)	170,623
歐 元		1,998	27.02 (歐元：克朗)	71,695
<u>金 融 負 債</u>				
<u>貨幣性項目</u>				
美 元		5,773	32.83 (美元：新台幣)	189,500
美 元		719	24.84 (美元：克朗)	23,614
歐 元		402	35.88 (歐元：新台幣)	14,429
歐 元		876	27.02 (歐元：克朗)	31,433

103 年 12 月 31 日

金 融 資 產	外	幣 匯	率	帳 面 金 額
<u>貨幣性項目</u>				
美 元	\$	6,266	31.65 (美元：新台幣)	\$ 198,324
歐 元		7,942	38.47 (歐元：新台幣)	305,517
歐 元		3,224	26.35 (歐元：克朗)	124,015
<u>金 融 負 債</u>				
<u>貨幣性項目</u>				
美 元		13,147	31.65 (美元：新台幣)	416,116
美 元		207	21.68 (美元：克朗)	6,553
歐 元		491	38.47 (歐元：新台幣)	18,898
歐 元		3,305	26.35 (歐元：克朗)	127,160

合併公司主要承擔美元及歐元之外幣匯率風險。以下資訊係按持有外幣個體之功能性貨幣彙總表達，所揭露之匯率係指該等功能性貨幣換算至表達貨幣之匯率。具重大影響之外幣兌換損益（已實現及未實現）如下：

功能性貨幣	104年度		103年度	
	功能性貨幣 兌表達貨幣	淨兌換(損)益	功能性貨幣 兌表達貨幣	淨兌換損失
新台幣	1(新台幣:新台幣)	(\$ 20,531)	1(新台幣:新台幣)	(\$ 28,784)
美元	31.74(美元:新台幣)	593	30.31(美元:新台幣)	(315)
歐元	35.24(歐元:新台幣)	<u>1,148</u>	40.28(歐元:新台幣)	(<u>1,400</u>)
	合計	<u>(\$ 18,790)</u>	合計	<u>(\$ 30,499)</u>

三六、附註揭露事項

(一) 重大交易事項及(二)轉投資事業相關資訊：

1. 資金貸與他人。(無)
2. 為他人背書保證。(附表一)
3. 期末持有有價證券情形(不包含投資子公司、關聯企業及合資控制部分)。(附表二)
4. 累積買進或賣出同一有價證券之金額達新臺幣 3 億元或實收資本額 20% 以上。(無)
5. 取得不動產之金額達新臺幣 3 億元或實收資本額 20% 以上。(無)
6. 處分不動產之金額達新臺幣 3 億元或實收資本額 20% 以上。(無)
7. 與關係人進、銷貨之金額達新臺幣 1 億元或實收資本額 20% 以上。(附表三)
8. 應收關係人款項達新臺幣 1 億元或實收資本額 20% 以上。(無)
9. 從事衍生工具交易。(附註七)
10. 其他：母子公司間及各子公司間之業務關係及重要交易往來情形及金額。(附表四)
11. 被投資公司資訊。(附表五)

(三) 大陸投資資訊：

1. 大陸被投資公司名稱、主要營業項目、實收資本額、投資方式、資金匯出入情形、持股比例、本期損益及認列之投資損益、期末投資帳面金額、已匯回投資損益及赴大陸地區投資限額。(附表六)
2. 與大陸被投資公司直接或間接經由第三地區所發生下列之重大交易事項，及其價格、付款條件、未實現損益。(無)
 - (1) 進貨金額及百分比與相關應付款項之期末餘額及百分比。

- (2) 銷貨金額及百分比與相關應收款項之期末餘額及百分比。
- (3) 財產交易金額及其所產生之損益數額。
- (4) 票據背書保證或提供擔保品之期末餘額及其目的。
- (5) 資金融通之最高餘額、期末餘額、利率區間及當期利息總額。
- (6) 其他對當期損益或財務狀況有重大影響之交易事項，如勞務之提供或收受等。

三七、部門資訊

提供給主要營運決策者用以分配資源及評量部門績效之資訊，著重於每一交付或提供之產品或勞務之種類。合併公司之應報導部門依業務性質分為通信服務部門及通訊設備部門。

(一) 部門收入與營運結果

合併公司繼續營業單位之收入與營運結果依應報導部門分析如下：

	通信服務部門	通訊設備部門	總計
<u>104年度</u>			
來自外部客戶收入	\$ 430	\$ 1,520,709	\$ 1,521,139
部門間收入	-	-	-
部門收入	<u>\$ 430</u>	<u>\$ 1,520,709</u>	1,521,139
內部沖銷			-
合併收入			<u>\$ 1,521,139</u>
部門損益	(\$ 6,590)	(\$ 20,935)	(\$ 27,525)
營業外收入與支出			11,238
繼續營業單位稅前淨損			<u>(\$ 16,287)</u>
<u>103年度</u>			
來自外部客戶收入	\$ 97,321	\$ 2,314,401	\$ 2,411,722
部門間收入	-	-	-
部門收入	<u>\$ 97,321</u>	<u>\$ 2,314,401</u>	2,411,722
內部沖銷			-
合併收入			<u>\$ 2,411,722</u>
部門損益	(\$ 9,271)	\$ 91,003	\$ 81,732
營業外收入與支出			(2,041)
繼續營業單位稅前淨利			<u>\$ 79,691</u>

部門利益係指各個部門所賺取之利潤，不包含利息收入、處分不動產、廠房及設備損益、處分投資損益、外幣兌換淨（利益）損失、金融工具評價損益、財務成本以及所得稅費用等。此衡量金額係提供予主要營運決策者，用以分配資源予部門及評量其績效。

(二) 主要產品及勞務之收入

合併公司繼續營業單位之主要產品及勞務之收入分析如下：

	<u>104年度</u>	<u>103年度</u>
通訊設備	\$ 1,500,703	\$ 2,306,867
通訊服務	430	97,321
其他	<u>20,006</u>	<u>7,534</u>
	<u>\$ 1,521,139</u>	<u>\$ 2,411,722</u>

(三) 地區別資訊

合併公司主要於兩個地區營運－美國、歐洲。

合併公司來自外部客戶之繼續營業單位收入依營運地點區分與非流動資產按資產所在地區分之資訊列示如下：

	來自外部客戶之收入		非 流 動 資 產	
	104年度	103年度	104年 12月31日	103年 12月31日
	<u>104年度</u>	<u>103年度</u>	<u>12月31日</u>	<u>12月31日</u>
美 國	\$ 539,717	\$ 716,508	\$ 9,293	\$ 10,167
歐 洲	532,972	1,549,192	-	421
其 他	<u>448,450</u>	<u>146,022</u>	<u>23,576</u>	<u>35,486</u>
	<u>\$1,521,139</u>	<u>\$2,411,722</u>	<u>\$ 31,869</u>	<u>\$ 46,074</u>

非流動資產不包括分類為以成本衡量之金融資產－非流動、無活絡市場之債券投資－非流動、其他無形資產、遞延所得稅資產及退職後福利資產之資產。

(四) 主要客戶資訊

104及103年度通訊設備之收入金額1,500,703仟元及2,306,867仟元中，分別有228,446仟元及1,127,164仟元係來自合併公司之最大客戶。

來自單一客戶之收入達合併公司收入總額之 10% 以上者如下：

客 戶 名 稱	104年度		103年度	
	金 額	佔 營 業 收 入 %	金 額	佔 營 業 收 入 %
A (註)	\$ 228,446	14.82	\$ -	-
B (註)	183,932	11.93	116,402	4.83
C (註)	133,037	8.63	1,127,164	46.74

註：係來自通訊設備收入。

康全電訊股份有限公司及子公司

為他人背書保證

民國 104 年 1 月 1 日至 12 月 31 日

附表一

單位：新台幣仟元／美金仟元

編號 (註 1)	背書保證者公司 名稱	被背書保證對象		對單一企業 背書保證 限額	本期最高 背書保 證額	期末背書 保證餘 額	實際動支 金額	以財產擔保之 背書保證金額	累計背書保證 金額佔最近期 財務報表淨值 之比率(%)	背書保證 最高限 額	屬母公司 對子公司 背書保證	屬子公司 對母公司 背書保證	屬對大陸 地區背書 保證	備註
		公司名稱	關係 (註 2)											
0	本公司	CCE	(2)	\$ 109,812	EUR 250 (新台幣 8,970)	EUR 250 (新台幣 8,970)	\$ -	\$ -	1.63	\$ 274,529	Y	-	-	註 3

註 1：編號欄之說明如下：

- (1) 發行人填 0。
- (2) 被投資公司按公司別由阿拉伯數字 1 開始依序編號。

註 2：背書保證者與被背書保證對象之關係有下列六種，標示種類即可：

- (1) 有業務關係之公司。
- (2) 直接持有普通股股權超過百分之五十之子公司。
- (3) 母公司與子公司持有普通股股權合併計算超過百分之五十之被投資公司。
- (4) 對於直接或經由子公司間接持有普通股股權超過百分之五十之母公司。
- (5) 基於承攬工程需要之同業間依合約規定互保之公司。
- (6) 因共同投資關係由各出資股東依其持股比例對其背書保證之公司。

註 3：(1) 對單一企業背書保證金額以不超過最近期財務報表淨值 20% 為限。

- (2) 背書保證之總額以不超過最近期財務報表淨值 50% 為限。

康全電訊股份有限公司及子公司

期末持有有價證券情形

民國 104 年 12 月 31 日

附表二

單位：新台幣仟元

持有之公司	有價證券種類及名稱	與有價證券發行人 之關係	帳列科目	期末				備註
				股數(仟股;仟單位)	帳面金額	持股比例%	市價或淨值	
本公司	股票－億威電子	無	以成本衡量之金融資產 －非流動	193	\$ -	0.6	\$ -	註
捌零捌陸	股票－香港魔力	無	以成本衡量之金融資產 －非流動	3	-	11.78	-	註
本公司	股票－訊舟科技股份 有限公司	母公司	備供出售金融資產－流 動	5,166	55,535	2.6	55,535	

註：截至報告出具日，尚無法取得該公司 104 年 12 月 31 日股權淨值資料，已就該投資全額提列減損。

康全電訊股份有限公司及子公司
與關係人進、銷貨之金額達新台幣 1 億元或實收資本額 20% 以上
民國 104 年 1 月 1 日至 12 月 31 日

附表三

單位：新台幣仟元

進(銷)貨之公司	交易對象名稱	關係	交易情形				交易條件與一般交易不同之情形及原因		應收(付)票據、帳款		備註
			進(銷)貨	金額	佔總進(銷)貨之比率%	授信期間	單價	授信期間	餘額	佔總應收(付)票據、帳款之比率%	
本公司	CUSA	子公司	銷貨	(\$ 422,417)	(31.10)	依實際營運情況	無重大差異	依實際營運情況	\$ 67,128	40.87	註
	CTBV	子公司	銷貨	(317,737)	(23.40)	依實際營運情況	無重大差異	依實際營運情況	33,813	20.58	註
	CCE	子公司	銷貨	(173,306)	(12.76)	依實際營運情況	無重大差異	依實際營運情況	49,971	30.42	註
	訊舟公司	母公司	進貨	823,513	82.15	無重大差異	無重大差異	無重大差異	(163,883)	89.67	

註：轉投資公司間之相關交易，於編製合併財務報告時，業已全數沖銷。

康全電訊股份有限公司及子公司
 母子公司間及各子公司間之業務關係及重要交易往來情形及金額
 民國 104 年 1 月 1 日至 12 月 31 日

附表四

單位：新台幣仟元

編號 (註一)	交易人名稱	交易往來對象	與交易人之 關係(註二)	交易往來情形		
				科目	金額	交易條件 佔合併總營收或總資產之比率%(註三)
	<u>104年1月1日至12月31日</u>					
0	本公司	CUSA	1	銷貨	\$ 422,417	一般交易條件 28
0	本公司	CUSA	1	應收帳款	67,128	一般交易條件 8
0	本公司	CCE	1	銷貨	173,306	一般交易條件 11
0	本公司	CCE	1	應收帳款	49,971	一般交易條件 6
0	本公司	Iberia	1	佣金費用	23,124	一般交易條件 2
0	本公司	CTBV	1	銷貨	317,737	一般交易條件 21
0	本公司	CTBV	1	應收帳款	33,813	一般交易條件 4

註一：母公司及子公司相互間之業務往來資訊應分別於編號欄註明，編號之填寫方法如下：

1. 母公司填 0。
2. 子公司依公司別由阿拉伯數字 1 開始依序編號。

註二：與交易人之關係有以下三種，標示種類即可：

1. 母公司對子公司。
2. 子公司對母公司。
3. 子公司對子公司。

註三：交易往來金額佔總營收或總資產比率之計算，若屬資產負債科目者，以期末餘額佔總資產之方式計算；若屬損益科目者，以期中累積金額佔合併總營收之方式計算。

註四：轉投資公司間之相關交易，於編製合併財務報告時，業已全數消除。

註五：本表之重要交易往來金額達新台幣 5 佰萬元以上者列示於本表。

康全電訊股份有限公司及子公司
被投資公司名稱、所在地區.....等相關資訊
民國 104 年 1 月 1 日至 12 月 31 日

附表五

單位：新台幣仟元

投資公司名稱	被投資公司名稱	所在地區	主要營業項目	原始投資金額		期末持有			被投資公司 本期損益	本期認列之 投資(損)益	備註
				本期期末	上期期末	股數 (仟股)	比率 %	帳面金額			
本公司	CBVI	英屬維京群島	各種相關事業之轉投資	\$ -	\$ 18,953	-	-	\$ -	(\$ 20)	(\$ 20)	註 2
	CUSA	美國	批發、零售、國際貿易等業務	98,341	98,341	200	100.00	115,967	7,590	7,590	子公司
	CHBV	荷蘭	各種相關事業之轉投資	-	167,363	-	-	-	24,327	24,327	註 3
	Interchan	薩摩亞	各種相關事業之轉投資	84,893	69,181	1,299	100.00	84,505	(21,537)	(16,909)	子公司
	CTBV	荷蘭	批發、零售、安裝等業務	50,901	726	1,518	100.00	42,088	11,060	11,060	子公司
CBVI	康傳國際貿易(上海)有限公司	中國大陸	批發、零售、國際貿易等業務	-	16,013	-	-	-	(1)	(1)	註 2
Interchan	捌零捌陸	台灣	通信工程案安裝、批發	58,289	58,289	5,829	100.00	23,531	(8,648)	(8,648)	孫公司
	Just Top	香港	通信工程案安裝、批發	43	43	-	100.00	7,258	(6,389)	(6,389)	孫公司
Just Top	Interchan Thailand Limited	泰國	通信工程案安裝、批發	-	2,023	-	-	-	2,152	2,152	註 4
	PT Interchan	印尼	通信工程案安裝、批發	4,051	4,051	125	100.00	3,140	(390)	(390)	孫公司
	PHP Interchan	菲律賓	通信工程案安裝、批發	1,825	1,825	-	100.00	131	(29)	(29)	孫公司
CTBV	CCE	捷克	批發、零售、國際貿易等業務	71,438	19,719	-	100.00	29,592	9,054	9,054	孫公司
CHBV	Iberia	西班牙	批發、零售、國際貿易等業務	12,294	12,294	-	100.00	7,032	1,009	1,009	孫公司
	UK	英國	批發、零售、國際貿易等業務	-	16,562	-	-	-	28,704	28,704	註 5

註 1：轉投資公司間之相關交易，於編製合併財務報告時，業已全數消除。

註 2：已於 104 年 12 月出售完畢。

註 3：已於 104 年 12 月清算完畢。

註 4：已於 104 年 11 月出售完畢。

註 5：已於 104 年 2 月清算完畢。

康全電訊股份有限公司及子公司

大陸投資資訊

民國 104 年 1 月 1 日至 12 月 31 日

附表六

單位：除另予註明者外，
為新台幣仟元

大陸被投資公司名稱	主要營業項目	實收資本額	投資方式 (註 1)	本期期初自 台灣匯出 累積投資金額	本期匯出或收回投資金額		本期期末自 台灣匯出 累積投資金額	本公司直接或 間接投資之 持股比例%	本期認列 投資損益	期末投資 帳面價值	截至本期止已 匯回投資收益
					匯出	收回					
康傳國際貿易(上海) 有限公司	批發、零售、國際貿易 等業務	\$ 16,013	(2)、B	USD490 仟元	\$ -	USD 51 仟元	USD439 仟元	100	(\$ 1)	\$ -	\$ -

本期期末累計自台灣匯出赴大陸地區投資金額	經濟部投審會核准投資金額	依經濟部投審會規定赴大陸地區投資限額
USD439 仟元	USD1,300 仟元	淨值之 60%計 329,435 仟元(註 3)

註 1：投資方式區分為下列三種，標示種類別即可：

- (1)直接赴大陸地區從事投資。
- (2)透過第三地區公司再投資大陸。
- (3)其他方式。

註 2：本期認列投資損益欄中：

- (1)若屬籌備中，尚無投資損益者，應予註明。
- (2)投資損益認列基礎分為下列三種，應予註明。
 - A.經與中華民國會計師事務所所有合作關係之國際性會計師事務所查核簽證之財務報表。
 - B.經台灣母公司簽證會計師查核簽證之財務報表。
 - C.其他。

註 3：係按資產負債表日之即期匯率換算。

康全電訊股份有限公司



董事長：任冠生



發行人：康全電訊股份有限公司

地 址：新北市三重區重新路五段六〇九巷十號三樓之一

電 話：(02) 2999-8261

中 華 民 國 一 〇 五 年 五 月 二 十 七 日 刊 印